GAZETA USTROŃSKA

SESJA RADY MIASTA

AKCA ZIMOWA

KALENDARZ USTROŃSKI

Nr 48 (1248) 3 **grudnia 2015 r.** **2,10 zł** (w tym 5% Vat) Nakład: 1250 egzemplarzy **ISSN 1231-9651**

W poniedziałek 30 listopada od rana montowano na rynku choinkę. **Fot. W. Suchta**

RADZIECKIE MUNDURY

Rozmowa z kolekcjonerem Michałem Przybyłem

Kolekcjonowanie militariów, grupy rekonstrukcyjne to ostatnich latach bardzo popularne hobby. Skąd się to bierze?
U mnie było tak, że kolekcję odziedziczyłem po tacie, który zajmował się zbieraniem mundurów jeszcze nim stało się to tak modne. Ta kolekcja ma już 35 lat, a ja ją przejąłem i staram się ożywiać poprzez takie wystawy jak w Muzeum Ustrońskim. Chcę, by ta kolekcja żyła. Zbiór jest tak duży, że nie warto trzymać go tylko dla siebie.

Może warto pokazywać wystawę młodzieży?
Mieliśmy w Muzeum Ustrońskim lekcje historii, były gimnazja i duże zainteresowanie. Jestem dość młody, dobrze pamiętam lekcje w szkole i uważam, że taka żywa historia, namacalna, zostaje w pamięci. Suchy tekst w dzisiejszych czasach nie trafia do młodego człowieka, jest dla niego nudny.

Na wystawie prezentuje pan mundury z określonej epoki. Czy to tylko takie zainteresowania?
Tak. To czas zimnej wojny i raczej wschód, głównie ZSRR.

I ma pan mundur np. funkcjonariusza NKWD?

(cd. na str. 2)

48/2015/1/R

KUPON KONKURSOWY

Wytnij lub skseruj KUPON KONKURSOWY podpisz umowę w salonie PLAY USTROŃ i wygraj telefon Lumia 640*

* Szczegóły konkursu na ostatniej stronie gazety lub w salonie.

Oferta dostępna: Salon Play, ul. 3 Maja 2, 43-450 Ustroń

RADZIECKIE MUNDURY

(cd. ze str. 1)

Takiego niestety nie mam, ale mam umundurowanie generała KGB, mam też czapki kilku marszałków Związku Radzieckiego. W sumie jest to około 150 mundurów, a brakuje nam munduru amerykańskiego i czapki z Chin.

Zbiera pan tylko mundury wojskowe, czy także formacji zmilitaryzowanych jak np. straże pożarne?

Ograniczam się do mundurów formacji militarnych i paramilitarnych, czyli kolej, straż pożarna jest poza moim zainteresowaniem. Natomiast zainteresowany jestem umundurowaniem milicji, obrony cywilnej czy naszego ZOMO, ale mam też mundur służby pocztowej.

Zbiory ograniczają się do określonych krajów?

Nie. Zbieramy mundury z obu stron żelaznej kurtyny.

Z jakich lat?

Praktycznie od 1945 do 1989 r., ale też nowsze, bo np. w lutym tego roku dostaliśmy mundur szefa Sztabu Generalnego gen. Mieczysława Gocuła. Można więc powiedzieć, że są to mundury z lat 1945-2015. W czasie trwania tej wystawy uszyliśmy dwa mundury za pieniądze otrzymane od samorządu.

Czyli w zbiorach są też mundury odtwarzane?

Autentyki są cenne, ale to nie znaczy, że kopie pozyskuje się za darmo. Uszycie na nowo, to koszt około tysiąca złotych, a mówimy tylko o marynarce i spodniach. To nie jest tani sport.

Czy poza mundurami macie inne eksponaty?

Około 150 mundurów, 500 nakryć głowy, tysiące odznaczeń, plakietek, pagonów, ale również sprzęt wojskowy.

Także broń?

Tu są większe komplikacje, bo do tego potrzebne jest własne muzeum, niezbędne pozwolenia, więc nie chcemy igrać z ogniem. Dlatego nasze zbiory to umundurowanie i wyposażenie.

Nie jestem ekspertem w tej dziedzinie, ale widuję czasami podobne zbiory i zazwyczaj dotyczą pierwszej lub drugiej wojny światowej, dwudziestolecia międzywojennego, rzadziej wcześniejszych okresów, o zimnej wojnie nie wspominając.

M. Przybył. **Fot. W. Suchta**

Może dlatego, że sporo osób żyło w czasach, których dotyczą moje zbiory i nie jest to aż tak atrakcyjne. Natomiast dla tak młodego człowieka jak ja, jest to ciekawa historia. Może w tym okresie nie chciałbym żyć, ale historią można się zainteresować.

Zimną wojnę też można podzielić na okresy, od stalinizmu po pierestrojkę. Który cieszy się pana szczególnym zainteresowaniem?

Ciekawe są lata 60. XX w. z racji zagrożenia nuklearnego. Nie ukrywam zainteresowania czasami, gdy żył Stalin. To czasy spisków, denuncjacji, terroru i trzeba sobie zdawać sprawę z tego, jak potworny to był okres. Rządzili ludzie bez jakichkolwiek zahamowań i jest to straszne. Uważam jednak, że można się tym interesować.

Gromadząc zbiory po armiach komunistycznych nie spotyka się pan z zarzutem, że jest to kultywowanie tych tradycji?

Na razie nie nie ma podobnych zarzutów i myślę, że takich głosów będzie jak najmniej. Jednak zajmując się takim okresem trzeba mieć świadomość, że podobne opinie mogą się pojawić. Ktoś to może odbierać jako popieranie stalinizmu, komunizmu, bo przecież wiadomo co oni wtedy wyrabiali. Oczywiście nie popieram tego, było to straszne i okrutne. Z drugiej strony to ciekawe mundury. ZSRR był tak ogromnym krajem, że różnice umundurowania były znaczne, a do tego skomplikowane. Przykładowo na zdjęciu widać, że jest to marszałek Związku Sowieckiego, a czapkę ma jak szeregowiec. Takie niezrozumiałe poplątanie. Staram się dociekać czym to było spowodowane. Decydujące były różne względy.

W latach 70. niedaleko sowieckiej bazy widziałem żołnierza dumnej Armii Czerwonej. W mundurze polowym wyglądał jak łachmaniarz. Czy takie eksponaty też zbieracie?

Tak. Zresztą u nich mundury polowe szeregowca i pułkownika były podobne, różniąc się tylko stopniem na pagonie. Można powiedzieć, bardziej przypominały szmaty.

Znacie się jako zbieracze mundurów z tego okresu?

Przyznam szczerze, że z tego okresu nie znam zbyt wielu zbieraczy. Czasem bywa tak, że ktoś ma szersze zbiory, brakuje mu miejsca i czegoś chce się pozbyć. My natomiast dysponujemy pomieszczeniami, gdzie możemy to składować, więc rozwijamy zbiory. Razem z Mirosławem Gaurą, organizatorem wielkich imprez militarnych, w planach mamy otwarcie muzeum i stowarzyszenia „Barwa i Broń - Wczoraj i Dziś". Dobrze, by ta kolekcja znalazła swoje stałe miejsce.

Współpracuje pan z Wojskiem Polskim?

Tata służył w Wojskach Ochrony Pogranicza, potem w Straży Granicznej, więc to lokalne środowisko jest mi znane i są przychylni, pomagają na ile mogą. Otrzymałem ciekawe pamiątki, np. od płk. Budnego aż kilka pudeł, w tym plakietkę pierwszego oficjalnego agenta FBI w Polsce. Ale też jak pan zauważył na początku, dziś to modny temat, więc wojskowi otrzymują wiele listów z prośbami i trzeba wykazać, że nie jest się pierwszym lepszym, że mamy kolekcję zbieraną przez lata, że chcemy to kultywować, robić wernisaże, przeprowadzać lekcje historii, że robimy to z serca, a nie dlatego, że taka moda.

Dziękuję za rozmowę. Rozmawiał: **Wojsław Suchta**

---

to i owo z okolicy

Na skwerze koło ronda przy ulicy Stalmacha w Skoczowie, stanął pomnik profesora Józefa Pietera (1904-1989), pochodzącego z Ochab psychologa, pedagoga, filozofa i naukowca. Inicjatorem była fundacja, której profesor patronuje. Uroczyste odsłonięcie pomnika nastąpi w grudniu.

* * *

Chór ze Szkoły Podstawowej i Gimnazjum „Canzonetta" w Strumieniu, zajął II miejsce w kategorii chórów dziecięcych podczas XVIII Łódzkiego Festiwalu Chóralnego „Cantio Lodziensis". Wystąpiło 25 chórów i zespołów wokalnych.

* * *

Zastępca burmistrza Cieszyna Bogdan Ścibut pożegnał się ratuszem, bo przyjął ofertę pracy w Ministerstwie Obrony Narodowej. Został „ściągnięty" przez ministra Antoniego Macierewicza. Nie wiadomo, jakie zajmie stanowisko.

* * *

Dwie kolejne kamery włączono do systemu miejskiego monitoringu w Cieszynie. Nowe punkty zainstalowano na kamienicy na Górnym Rynku oraz na budynku hal targowych obok ronda. Kamer obrotowych w systemie jest teraz 10.

* * *

Zakończono remont nawierzchni ulicy Podwale (droga powiatowa) w Strumieniu. Koszt wyniósł ponad 380 tys. zł, z czego strumieńska gmina wyłożyła ponad 65 tys. zł.

* * *

Ciekawostka zza Olzy. W Czeskim Cieszynie ustawiono pojemniki do separacji zużytych olejów i tłuszczy jadalnych. Takich punktów o pojemności 120 litrów jest pięć.

* * *

Przed wiekami cieszyński region słynął z dużej liczby cisów. Dowodem nazwa wsi Cisownica, przysiółków Cisowa w Brennej i Cisowe w Koniakowie. Obecnie tych drzew jest znacznie mniej.

* * *

W Brennej dalej będzie obowiązywała opłata za posiadanie psa. Stawka nie zmienia się: 35 zł od zwierzaka.

* * *

W ostatnią niedzielę listopada w salach Gminnego Ośrodka Kultury, odbyła się ostatnia runda Grand Prix Gminy Goleszów 2015 w szachach. Był to zarazem 20. Turniej Mokate Open. Za szachownicami zasiadła ponad setka miłośników „królewskiej gry". Specjalny puchar ufundował Adam Mokrysz. **(nik)**

KRONIKA MIEJSKA

JARMARK ŚWIĄTECZNY

Przez cały grudzień na ustrońskim rynku odbywać się będzie Jarmark Bożonarodzeniowy. Sprzedaż towarów świątecznych potrwa od 2 do 24 grudnia. Szczególnie zapowiadają się dni 19 i 20 grudnia. Kolędy i pastorałki śpiewać będą w sobotę: godz. 16.00 - Dziecięca Estrada Regionalna „Równica", godz. 16.30 - Teatr Loch Camelot, godz. 17.30 - Siostry Wajs, w niedzielę: godz. 16.00 - Zespół Regionalny „Sądeczanie", godz. 17.00 - Zespół Gama 2, godz. 17.30 - Kapela „Tekla Klebetnica".

* * *

CI, KTÓRZY OD NAS ODESZLI:

Zofia Maryanek	lat 90	ul. Lipowska
Anna Górnik	lat 84	ul. Akacjowa
Helena Kowala	lat 86	ul. Bładnicka
Wincenty Staniek	lat 86	ul. Bernadka
Józef Legierski	lat 90	
Wilhelm Hussar	lat 76	ul. Furmańska
Jan Ryś	lat 101	os. Manhatan

48/2015/1/N

„Można odejść na zawsze, by stale być blisko"
ks. Jan Twardowski

Z wielkim żalem przyjęliśmy wiadomość, że dnia 26 listopada w dalekiej Australii zmarł

śp. Otton Windholz-Winecki

Honorowy Obywatel Ustronia, ostatni z ustrońskiej rodziny żydowskiej. Zgodnie z wolą Zmarłego jego prochy spoczną na Cmentarzu Komunalnym w grobie Rodziców Józefa i Selmy Windholz. Rodzinie i Przyjaciołom składamy serdeczne wyrazy współczucia.

Przewodniczący Rady Miasta
Artur Kluz

Burmistrz Miasta Ustroń
Ireneusz Szarzec

48/2015/2/N

Drogiej Koleżance
Iwonie Ryś
wyrazy serdecznego współczucia z powodu śmierci
Ojca

śp. Jana Rysia

składają
koleżanki i koledzy
z Ustrońskiego Klubu Ekologicznego

48/2015/2/R

ZAKŁAD POGRZEBOWY
Leszek Kubień
biuro czynne: **pn-pt 8.00-15.00 sob 9.00-12.00**
współpraca z krematorium Ostrava, kwiaty, wieńce
ul. Daszyńskiego 11, Ustroń
tel. całodobowy: 33 854 44 75, tel. kom.: 502 715 339

WAŻNE TELEFONY

Numer alarmowy	**112**
Policja Ustroń	**33 856-38-10**
	33 854-34-13
Straż Pożarna Polana	
	33 854-59-98
Wodociągi	**33 854-34-96**
	33 854-22-44
Przedsiębiorstwo Komunalne	**33 854-35-00**
Urząd Miasta	**33 857-93-00**
Straż Miejska	**33 854-34-83**
	604-558-321
Pogotowie Energetyczne	**991**
	33 854-24-06
	33 857-26-00

STRAŻ MIEJSKA

23 XI 2015 r.
Kontrola przestrzegania regulaminu targowiska przez osoby handlujące.

23 XI 2015 r.
Kontrola prawidłowości parkowania wokół targowiska, szczególnie na skrzyżowaniu ul. Ks. Kojzara z ul. A. Brody. Już prawie się nie zdarza, żeby w tym rejonie parkowali mieszkańcy Ustronia, ale osoby spoza naszego miasta w dalszym ciągu potrafią swoim samochodem zablokować lub znacznie utrudnić ruch. Na pytanie strażników, czy nie widzą biało-czerwonej taśmy, którą zawieszono, żeby podkreślić newralgiczne miejsce, choć i tak wiadomo, że na skrzyżowaniu parkować nie można, odpowiadają, że myśleli, że to zabezpieczenie przed wpadnięciem do przydrożnego rowu.

24 XI 2015 r.
Mandatem w wys. 100 zł ukarano kierowcę z Pogórza, który zaparkował na osiedlu Centrum w miejscu, gdzie obowiązuje zakaz ruchu.

24 XI 2015 r.
Zgłoszenie od mieszkanki Ustronia o zaginięciu wyżła długowłosego. W przypadku, gdy pies zgubi się lub ucieknie z posesji, warto od razu zgłosić sprawę do straży. Funkcjonariusze będą wiedzieli, co zrobić, gdy zauważą czworonoga podczas patrolu lub gdy ktoś zgłosi, że zauważył błąkającego się psa. Gdy trzeba wezwać pracowników schroniska, właściciel obciążony zostaje kosztami opieki nad psem.

25 XI 2015 r.
Kontrole porządkowe pod kątem gospodarki ściekami na prywatnych posesjach przy ul. Górnej w Lipowcu.

26 XI 2015 r.
Na prośbę policji strażnicy poszukiwali ponad 90-letniej turystki – obywatelki Czech, która przyjechała do Ustronia z koleżanką. Ostatecznie okazało się, że wróciła do domu, gdy panie się rozdzieliły, ale nikogo o tym nie poinformowała.

26 XI 2015 r.
Kontrole porządkowe na posesjach przy ul. Wybickiego.

26 XI 2015 r.
Przegląd pustostanów i miejsc, gdzie mogą przebywać bezdomni.

27 XI 2015 r.
Ciąg dalszy kontroli oświetlenia na terenie miasta. Strażnicy spisują latarnie, które nie świecą i przekazują informację odpowiedzialnym służbom. **(mn)**

POWIADOM NAS

System zgłoszeń dotyczący nieprawidłowości wymagających interwencji Pracowników UM Ustroń

www.zgloszenia.ustron.pl

48/2015/3/N

Z wielkim smutkiem przyjęliśmy wiadomość o śmierci

śp. Ottona Wineckiego-Windholza

długoletniego członka Towarzystwa Miłośników Ustronia, współautora „Pamiętnika Ustrońskiego".

Rodzinie składamy wyrazy najgłębszego współczucia

Zarząd TMU

48/2015/3/R

BIURO PODRÓŻY
Ustroń, Rynek 3,
tel.: 33 444 60 40
ustron@mea-travel.pl
mea travel
Lato 2016 już w sprzedaży!
www.mea-travel.pl

KIBICOWALI

We wtorek 17 listopada, po godzinie 15, z klubowego parkingu wyruszył autokar pełen kibiców wystrojonych w barwy narodowe. Młodzi zawodnicy Kuźni Ustroń wraz z trenerami i opiekunami wyjechali do Wrocławia na mecz towarzyski pomiędzy reprezentacją Polski i Czech. Na trybunach zasiadło ponad 40 tys. fanów w tym nasza 50-osobowa grupa. Przepiękny stadion wybudowany na Mistrzostwa Europy, które odbyły się w naszym kraju w 2012 roku, świetna atmosfera, doping wypełnionych po brzegi trybun, „meksykańska fala" wywołały pozytywny dreszczyk emocji. Dodatkowo piękna gra naszej reprezentacji przyniosła zwycięstwo 3:1. Wyjazd na długo zapadnie nam w pamięci a w nowym roku planujemy już kolejny!

AUTEM W LATARNIĘ

Kolizje to nie tylko uszkodzone samochody, ale też infrastruktura drogowa. 26 listopada samochód uderzył w latarnię na skrzyżowaniu ul. Grażyńskiego i Gościradowiec. Po tym, jak odjechała straż pożarna i odholowano pojazd, uszkodzenie latarni miejskiej zgłoszono strażnikom miejskim, a ci poinformowali o sprawie odpowiednie służby. Funkcjonariusze udali się na miejsce, żeby sprawdzić, czy latarnia nie zagraża przechodniom, i czy nie trzeba jej zabezpieczyć.

Dzień później uszkodzone zostały barierki na ul. Cieszyńskiej. Ostre zakręty na Gojach są dla niektórych kierowców nie do pokonania. **(mn)**

KOLIZJA Z DZIKIEM

20 listopada na skrzyżowaniu ul. Katowickiej z Cichą znaleziono martwego dzika. Zwierzę zostało potrącone przez samochód. Musiał być to sporych rozmiarów samochód, bo zderzenia z tak dużą zwierzyną częściej kończą się poważnym uszkodzeniem pojazdu.

O dziku poinformowani zostali strażnicy miejscy, którzy po przybyciu na miejsce wezwali przedstawiciela Powiatowego Lekarza Weterynarii. W dalszym ciągu obowiązują specjalne przepisy związane z chorobą świń na Białorusi, której kilka przypadków odnotowano w Polsce, i dlatego każdego martwego dzika musi obejrzeć weterynarz. Po zbadaniu zostało zabrane do utylizacji przez odpowiednie służby.

Po kolizjach ze zwierzyną leśną kierowcy najczęściej nie wzywają policji, jednak, gdy chcemy ubiegać się o odszkodowanie warto zadzwonić i zgłosić zdarzenie. Mając ubezpieczenie AC otrzymamy odszkodowanie po dopełnieniu wszystkich formalności. Z samym OC będzie trudno. Jednak, gdy zarządca drogi nie ustawił na niej znaku A-18b: „Uwaga dzikie zwierzęta" możemy dochodzić swoich praw. **(mn)**

48/2015/4/R

CENTRUM UBEZPIECZENIOWE PNIAK
ul. Błaszczyka 22, 43-450 USTROŃ
tel./fax 33 854 28 92, 33 854 11 32,
889483467

CENTRUM UBEZPIECZENIOWE USTROŃ

NAJLEPSZE UBEZPIECZENIA komunikacyjne, majątkowe, indywidualne, życiowe, abonamenty medyczne.

PZU, WARTA, ERGO HESTIA, COMPENSA, INTERRISK, AVIVA, PROAMA, UNIQA, AXA, GENERALI, LIBERTY i wiele innych

godziny otwarcia: pon. - pt. 8:00-17:00, sob. 9:00-13:00

www.ubezpieczenia-pniak.pl

W HOŁDZIE PARTYZANTOM

Od 2007 r. 30 listopada przy wejściu do dolnej stacji Kolei Linowej „Czantoria" władze miasta, kombatanci i młodzież szkolna składają wiązanki kwiatów w hołdzie partyzantom z oddziału AK „Czantoria". W nierównej walce z niemieckim okupantem 30 listopada 1944 r. na Czantorii poległo sześciu partyzantów. W tym roku 30 listopada wiązanki kwiatów złożyli: burmistrz Ireneusz Szarzec, Franciszek Korcz i Władysław Heczko jako przedstawiciele kombatantów, uczniowie Szkoły Podstawowej w Polanie z dyrektorką Jolantą Kocyan, uczniowie Gimnazjum nr 2 z dyrektorką Joanną Iskrzycką-Marianek. Uroczystość prowadził Zdzisław Brachaczek.

Tekst i foto: **Wojsław Suchta**

Tradycyjnie odbyła sie zabawa podożynkowa. Dziękowano organizatorom, twórcom scenek rodzajowych i gazdom Marcie i Karolowi Małyszom (na zdjęciu z prezesem Stowarzyszenia Ustrońskie Dożynki Janem Szwarcem. Fot. P. Nowak

48/2015/5/R

PERSPEKTIVO
SZKOŁY POLICEALNE i LO
www.perspektivo.edu.pl

Sekretariat szkół:
43-450 Ustroń, ul. Daszyńskiego 12B
tel. 33 825 12 28, 530 133 392
ustron@perspektivo.edu.pl

Sekretariat czynny:
pn. - pt. : 8.00 - 16.00

100% SZKOŁA BEZPŁATNA

www.perspektivo.edu.pl

BEZPŁATNA SZKOŁA POLICEALNA:
- Florysta (1 rok)
- Technik BHP (1,5 roku)
- Technik Informatyk (2 lata)
- Technik Administracji (2 lata)
- Technik Rachunkowości (2 lata)
- Technik Geodeta (2 lata)
- Asystent Osoby Niepełnosprawnej (1 rok)
- Technik Turystyki Wiejskiej (2 lata)

JEDNA TAKA SZKOŁA W MIEŚCIE!

BEZPŁATNE LO dla dorosłych
- Nauka trwa 3 lata (6 semestrów) dla absolwentów 8-klasowej szkoły podstawowej i gimnazjum.
- Nauka trwa 2 lata (4 semestry) dla absolwentów zasadniczej szkoły zawodowej (absolwenci ZSZ przyjmowani są do klasy drugiej LO).

Miejsce prowadzenia zajęć: Gimnazjum nr 2 w Ustroniu ul. Daszyńskiego 31

Zdaniem Burmistrza

O inwestycjach miejskich mówi burmistrz Ireneusz Szarzec.

* * *

Na ostatniej sesji Rady Miasta jednym z punktów obrad była informacja o realizacji zadań inwestycyjnych i remontowych ujętych w budżecie na 2015 r.

Inwestycje w naszym mieście można podzielić na parę grup. Po pierwsze są to duże przedsięwzięcia realizowane dłużej niż rok, często z udziałem finansowania zewnętrznego. Tu można zaliczyć inwestycje kanalizacyjne, a także oświatowe i sportowe. Największe zadania związane z kanalizacją obecnie dotyczą ul. Bernadka w Lipowcu, a także przygotowania prac związanych z budową kolektora sanitarnego od ul. Folwarcznej w Hermanicach, aż po obwodnicę w Nierodzimiu.

Wśród inwestycji oświatowych największą jest termomodernizacja Szkoły Podstawowej w Nierodzimiu, ale także kontynuowana termomodernizacja Szkoły Podstawowej w Lipowcu. Warto przypomnieć, że te dwa zadania zamykają cykl termomodernizacji szkół. Jednocześnie trwają prace związane z poprawą stanu naszych przedszkoli. W tym roku została rozpoczęta największa nasza inwestycja, czyli przebudowa stadionu Kuźni. Tu można jeszcze powiedzieć o przebudowie ul. Partyzantów, ul. Spokojnej, o zakończeniu budowy chodnika na ul. Cieszyńskiej.

Wykonywane są także mniej kosztowne, ale ważne zadania. Dotyczy to uzupełniania sieci kanalizacyjnej, wodociągowej, oświetlenia. Nie zapominamy o kanalizacji deszczowej tam, gdzie spotykamy się z pewnymi problemami w czasie intensywnych opadów. W tym roku realizujemy inwestycje w Nierodzimiu, ale także budowę kanalizacji deszczowej w rejonie ulic Gałczyńskiego, Kasprowicza i Dworcowej. Polepszono bezpieczeństwo placów zabaw, stworzono ścieżki rekreacyjne, np. w Jaszowcu.

Te przedsięwzięcia tworzą obszerna listę zadań, a w tym roku zostało zrobione wiele. Jak zawsze w takich przypadkach borykamy się z różnego rodzaju problemami. Jednym z największych jest terminowość i rzetelność wykonawców. Niestety z przykrością muszę stwierdzić, że w tym obszarze nastąpiło pogorszenie. Część wykonawców nie jest w stanie porządnie wywiązać się ze swoich zobowiązań, co stwarza dodatkowe komplikacje, a wśród mieszkańców wywołuje negatywne oceny tych przedsięwzięć.

Jak już powiedziałem obecny rok był intensywny i bogaty w różnego rodzaju zadania inwestycyjne i remontowe. W trakcie tego roku zostało dodatkowo wprowadzone na te wydatki 4 mln zł, co spowodowało, że zakres działalności w tym obszarze był obfity. Notował: **(ws)**

STRATEGIA SPOŁECZNA

26 listopada odbyła się XII sesja Rady Miasta obecnej kadencji. Obrady prowadził przewodniczący RM Artur Kluz.

INWESTYCJE

Radnym przedstawiono informacje o realizacji zadań inwestycyjnych i remontowych ujętych w budżecie miasta na 2015 r. Wyszczególniono 18 zadań na drogach gminnych, 3 zadania na drogach powiatowych, 16 zadań dotyczących gospodarki wodno-ściekowej, 8 zadań związanych z oświetleniem, 6 zadań związanych z obiektami kubaturowymi.

Największe wykonane inwestycje to (kosztujące ponad 200.000 zł):

stadion KS Kuźnia – 2.750.000 zł (wartość zadania nie przekroczy tej kwoty),

Szkoła Podstawowa nr 6 – 2.088.285 zł,

rozbudowa ul. Długiej – 1.683.392 zł,

kanalizacja ul. Bernadka – 1.041.039 zł,

przebudowa ul. Traugutta – 503.483 zł,

budowa ul. Spokojnej – 498.758 zł,

Szkoła Podstawowa nr 5 – 469.699 zł,

budowa chodnika na ul. Cieszyńskiej – 415.034 zł,

kanalizacja deszczowa ul. Dworcowej – 376.164 zł,

przebudowa obiektu mostowego na ul. Spokojnej – 359.017 zł,

kanalizacja deszczowa ulic Gałczyńskiego, Kasprowicza i Staffa – 335.256 zł,

przebudowa ul. Beskidzkiej – 310.600 zł,

Szkoła Podstawowa nr 3 – 279.449 zł,

kanalizacja ul. Wczasowa – 241.970 zł,

remont ulic Dąbrowskiego i Bema – 231.691 zł,

kładka na Wiśle (przyłącze kablowe, zasilanie, system sterowania, reflektory) – 223.564 zł,

zakupy inwestycyjne i inwestycje w oczyszczalni ścieków – 203.416 zł,

KONSULTACJE

Burmistrz Ireneusz Szarzec poinformował o wynikach konsultacji społecznych dotyczących niektórych projektów uchwał. W sprawie projektu uchwały o przyjęciu Strategii Rozwiązywania Problemów Społecznych nie wpłynęła żadna opinia, podobnie w sprawie uchwały o wspieraniu finansowym rozwoju sportu. Co do uchwały dotyczącej metody ustalenia opłaty za gospodarowanie odpadami komunalnymi oraz stawki opłat wpłynęły dwie opinie. Przewodniczący Zarządu Osiedla Zawodzie wyraził opinię, że proponowany wzrost o 10% jest nie do przyjęcia. Stanowisko to poparła przewodnicząca Zarządu Osiedla Ustroń Górny. Już podczas sesji, po informacji burmistrza, stanowisko zarządów osiedli Zawodzie i Ustroń Górny poparł przewodniczący Zarządu Osiedla Nierodzim.

AKTYWIZACJA

Podjęto uchwałę o przystąpieniu do projektu pozakonkursowego „Aktywny powiat cieszyński – program aktywizacji społeczno-zawodowej. Program jest współfinansowany ze środków Europejskiego Funduszu Społecznego w ramach Regionalnego Programu Operacyjnego województwa śląskiego w latach 2014-2020. Uchwała jest niezbędna, by podpisać odpowiednia umowę pomiędzy Urzędem Marszałkowskim a Powiatem Cieszyńskim reprezentowanym przez Powiatowe Centrum Pomocy Rodzinie w Cieszynie. Ustroń jest partnerem PCPR. Projekt dotyczy osób niepełnosprawnych, korzystających z pomocy społecznej oraz bezrobotnych wytypowanych przez Powiatowy Urząd Pracy.

OPŁATY I PODATEK

Wzrasta opłata za gospodarowanie odpadami komunalnymi. Podjęto uchwałę o stawce dotyczącej nieruchomości zamieszkałych w wysokości 11 zł od mieszkańca, jeżeli odpady są segregowane, natomiast 16 zł od mieszkańca gdy nie są segregowane. W uzasadnieniu uchwały czytamy:

Zmiana stawek opłaty za gospodarowanie odpadami komunalnymi związana jest ze wzrostem ilości odbieranych od mieszkańców odpadów komunalnych, zwłaszcza remontowo-budowlanych i zielonych, a co za tym idzie wzrostem kosztów, które miasto ponosiło za realizacje tego zadania. Koszt odbioru 1 Mg (tony) odpadów w 2013 r. wynosił 177,12 zł, w 2014 roku 293,00 zł, w 2015 roku 313,20 zł, w 2016 roku 356,40 zł. Koszt odbioru 1 tony odpadów wzrósł na rok 2016 o 100% w porównaniu do roku 2013. Z pobranych opłat za gospodarowanie odpadami komunalnymi gmina pokrywa koszty funkcjonowania systemu gospodarowania odpadami komunalnymi, który obejmuje koszty:

odbierania, transportu, zbierania, odzysku i unieszkodliwiania odpadów komunalnych;

tworzenia i utrzymania punktów selektywnego zbierania odpadów komunalnych;

obsługi administracyjnej tego systemu;

edukacji ekologicznej w zakresie prawidłowego postępowania z odpadami komunalnymi.

Zgodnie z założeniami ustawy o utrzymaniu czystości i porządku w gminach system gospodarki odpadami komunalnymi ma być systemem samofinansującym się. (...) Należy także zwrócić uwagę, że kalkulując stawkę opłaty za gospodarowanie odpadami komunalnymi w 2012 r. przyjęto, że liczba mieszkańców Miasta Ustroń wynosiła 15.500 osób (na podstawie danych meldunkowych), podczas gdy obecnie na podstawie złożonych deklaracji o wysokości opłaty za gospodarowania odpadami komunalnymi (w których mieszkańcy wskazują liczbę osób zamieszkujących w danej nieruchomości) liczba ta wynosi ok. 13.500 osób. Stąd koszty systemu gospodarowania odpadami komunalnymi „rozkładają" się m.in. na mniejsza liczbę mieszkańców.

Radni podjęli uchwałę o zatwierdzeniu taryfy za zbiorowe odprowadzanie ścieków w Ustroniu. W 2016 r. opłata ta wynosić będzie wraz z podatkiem VAT 5,63 zł. W stosunku do obecnego roku jest to wzrost o 4,41%. Przykładowo podano, że przy średnim zużyciu 3m^3 wody na 1 mieszkańca na miesiąc, podwyżka dla czteroosobowej rodziny wyniesie 2,88 zł na miesiąc.

Na poziomie tegorocznym utrzymano podatek od środków transportowych.

WSPIERANIE SPORTU

Radni przyjęli uchwałę o określeniu warunków i trybu wspierania finansowego rozwoju sportu na terenie Miasta Ustroń. Dotacja miejska może być przeznaczona m.in. na programy szkolenia sportowego, zakup lub modernizację sprzętu, strojów, koszty zawodów i uczestnictwa w nich, utrzymanie obiektów sportowych, wynagrodzenie kadry szkoleniowej, przy czym z przyznanej dotacji wynagrodzenie miesięczne nie może przekraczać 700 zł.

Nie można natomiast z dotacji miasta finansować wydatków m.in. na transfery zawodników, kary i mandaty nałożone na klub, regulować zobowiązań z tytułu zaciągniętych pożyczek i kredytów, wynagrodzeń dla zawodników, stypendiów i nagród. Dotacja może być przyznawana przez Burmistrza na wniosek klubu złożony do 20 września roku poprzedzającego. W tym roku wnioski można składać do 30 dni od daty wejścia uchwały w życie. Złożenie wniosku nie jest równoznaczne z przyznaniem dotacji.

PROGRAMY I STRATEGIA

Podjęto uchwały o przyjęciu:

Gminnego programu przeciwdziałania przemocy w rodzinie oraz ochrony ofiar przemocy w rodzinie na lata 2016-2020.

Gminnego Programu Wspierania Rodziny na lata 2016-2018.

Przyjęto również Strategię Rozwiązywania Problemów Społecznych Gminy Ustroń na lata 2016-2020. Została opracowana przez Miejski Ośrodek Pomocy Społecznej w Ustroniu i Stowarzyszenie Wspierania Inicjatyw Gospodarczych „Delta Partner" w Cieszynie. Obecny na sesji przedstawiciel „Delty Partner" Roman Gruszczyk przedstawił główne założenia mówiąc na wstępie:

- Do tej misji należy poprawa jakości życia mieszkańców przez zapewnienie bezpieczeństwa socjalnego, dążenie do integracji społecznej oraz tworzenie równych szans rozwoju społecznego wszystkim mieszkańcom. Zwracam uwagę na integrację społeczną, obecnie promowaną i wspieraną przez środki finansowe UE.

Na zakończenie swego wystąpienia Roman Gruszczyk powiedział:

- W tej strategii określamy wartości, co chcemy, by się wydarzyło. To jest misja i wizja. Następnie w takim modelu jest polityka, czyli podejmowane decyzje. Dziś podejmujemy decyzję, czy będziemy się starać realizować zadania zapisane w strategii. Chcieliśmy też zwrócić uwagę na to, by angażować organizacje pozarządowe, ale także młodzież, mieszkańców na rzecz wspólnych projektów na rzecz osób starszych, nie mówiąc o całym sektorze „srebrnej gospodarki", czyli tego, co jest przeznaczone dla osób starszych, jak zabezpieczyć im usługi opiekuńcze, medyczne. To wyzwanie do rozpatrzenia w najbliższej perspektywie planowania polityki społecznej. **Wojsław Suchta**

CZANTORIA W AUSTRII

3 i 4 października 2015 roku Estrada Ludowa „Czantoria" pod dyrekcją dr Danuty Zoń-Ciuk przebywała, na zaproszenie ks. Rektora Krzysztofa Kasperka z Polskiej Misji Katolickiej oraz polonii austriackiej, w stolicy Austrii – Wiedniu.

Celem naszego wyjazdu był koncert w Kościele Polskiej Misji Katolickiej w Austrii. W repertuarze Estrady Ludowej „Czantoria" znalazły się utwory sakralne takie jak: „Modlitwa o pokój", „Modlitwa w kościółku", „Nabucco" czy wykonany przez naszą uzdolnioną solistkę Marię Kiecoń utwór „Ave Maria" Bacha. Koncert został przyjęty bardzo ciepło i nagrodzony gromkimi brawami. Trzeba zaznaczyć, że atmosfera barokowego kościoła, z niespotykaną architekturą wnętrza na bazie koła oraz wysokiej klasy organy, na których z pietyzmem, wręcz czułością grała nasza pianistka - organistka Joanna Chraścina, wybitnie sprzyjała wykonawcom i słuchającym.

Po tak udanym występie przyszedł czas na część nieoficjalną – zwiedzanie Wiednia. Furorę zrobiły stroje cieszyńskie, które po części wywodzą się z tradycji i stylistyki wiedeńskiej, a które zaprezentowaliśmy w pełnej krasie na podwórzu Letniego Pałacu Habsburgów – Schönbrunn. „Sesja zdjęciowa" w wykonaniu turystów z wszystkich stron świata tylko potwierdziła to o czym wiemy od zawsze – nasze stroje są piękne i wyjątkowe! Dalsze zwiedzanie, to popis wiedzy naszej sopranistki, a zarazem naszego pilota i przewodnika – Magdaleny Herzyk.

W trakcie pobytu byliśmy również świadkami wyjątkowego wydarzenia. W ogrodach Hofburgu, przy 120 tysięcznej widowni, odbył się koncert dla uchodźców, transmitowany przez austriacką TV.

Reasumując, dwudniowy pobyt w stolicy Austrii był dla EL „Czantoria" bardzo udany, jeśli chodzi o doznania artystyczne jak i poznawcze. Do Ustronia powróciliśmy pełni pozytywnych doświadczeń i wrażeń. **SMKL „Czantoria"**

Radek Sobczyk podczas dekoracji po zdobyciu złotego medalu Mistrzostw Polski w dziesięcioboju w Łodzi.

PODSUMOWANIE SEZONU 2015 MKS USTROŃ

Sezon 2015 w sekcji lekkiej atletyki dobiegł końca – i przyszedł też czas podsumowań.

Do sukcesów należały przede wszystkim 2 medale z Mistrzostw Polski zdobyte przez utalentowanego i pracowitego wieloboistę - Radosława Sobczyka. Złoty medal został zdobyty na Ogólnopolskiej Olimpiadzie Młodzieży w Łodzi i okraszony rekordem Śląska w dziesięcioboju oraz uzyskaniem I klasy sportowej przez zawodnika. Srebrny krążek Radek wywalczył w halowych wielobojach w Spale.

Kolejne sukcesy zawodników to 5 kwalifikacji do Mistrzostw Polski, 10 medali z Mistrzostw Śląska (w tym 4 złote – Radosław Sobczyk, Agnieszka Płonka, Maja Chamot, Julia Musiał) oraz 3 medale rangi międzywojewódzkiej.

Zawodnicy uzyskali również świetne wyniki w swych rocznikach w Polsce: W juniorach młodszych Radosław Sobczyk – 2 miejsce, Agnieszka Płonka – 4 wynik. W młodszych kategoriach nasze zawodniczki znajdują się na samym szczycie – Julia Musiał i Maja Chamot – pierwsze miejsca w Polsce a Kinga Górny – 3 m. Są to bardzo dobre prognostyki na przyszły sezon gdyż dziewczęta przechodzą do grupy młodziczek i tam będą walczyć o najwyższe lokaty w kraju. Zawodniczka Jagoda Cholewa wygrała bieg górski na górze Żar i z sukcesami reprezentuje klub w tej dziedzinie sportu.

Klub zorganizował dwa obozy szkoleniowe w Centralnym Ośrodku Przygotowań Olimpijskich w Spale. Wielkie podziękowania należą się trenerom, którzy współpracowali z sekcją lekkiej atletyki a są to: Magdalena Kubala, Marek Konowoł, Jarosław Sobczyk oraz Janusz Kruk.

Pomoc sponsorów i osób które wspierały sekcję, była bezcenna i pozwoliła zrealizować zamierzone plany, a byli to: Władysław Łukosz, Jerzy Koper, Michał Habdas „Nami", Jacek Hyrnik, Anna i Wojciech Chamot, Dorota Chamot „Algi Chamot", Andrzej Żuk, Joanna i Jarosław Cholewa, Janusz Rokicki, Firma „Optimal", „Hotel Gołębiewski", Kryta Pływalnia „Delfin". **(MK)**

PROMOCJA KTÓREJ NIE BYŁO

Danuta Koenig z czułością wzięła do ręki pierwszy rocznik Kalendarza Ustrońskiego z 1999 roku i stwierdziła, że o tego oseska trzeba było szczególnie dbać. Przez następne lata również zapewniano Kalendarzowi bezpieczny start. Ale na tym koniec, skończył 18 lat i musi sam sobie dawać radę. Zatem promocji Kalendrza Ustrońskiego 2016 nie będzie. Ale promocja była jak się patrzy - znakomici goście, mieszkańcy, autorzy, sponsorzy i Estrada Ludowa „Czantoria".

Prowadząca spotkanie w Muzeum Ustrońskim wystąpiła w stroju ludowym, zachęcając do takiej właśnie elegancji wszystkich mieszkańców miasta. I również adekwatnej do stroju elokwencji, czyli gwary. Proszę mi wierzyć, że bardzo się Danuta Koenig starała nie zaśmiecać mowy ojców literacką polszczyzną. Z pomocą zebranych, którzy podsuwali właściwe słowa i zwroty, udawało się to znakomicie. Zdecydowana większość słuchaczy nie miała problemu ze zrozumieniem przekazu, a był on jasny i oczywisty – Kalendarz Ustroński to wydawnictwo ciekawe, zajmujące, intrygujące, atrakcyjne, niebanalne, potrzebne, przydatne, znaczące. Jan Krop mówił 10 lat temu, że Wisła, choć starsza, nie doczekała się swojego kalendarza, Krzysztof Krysta podkreślał w zeszłym roku, że w naszym powiecie oprócz Ustrońskiego, ukazuje się tylko Skoczowski, Goleszowski i Cieszyński Kalendarz. A czemu narodził się w Ustroniu? Bo taki pomysł miała Danuta Koenig, Lidia Szkaradnik i Kazimierz Heczko. To oni tworzą trzon zespołu redakcyjnego od 18 lat, a wspierają ich ustrońscy przedsiębiorcy, którzy są jedynymi sponsorami wydawnictwa. W pewnym stopniu są nimi też nieocenieni autorzy artykułów, gdyż piszą je za darmo, otrzymując w zamian autorskie egzemplarze Kalendarza. Przede wszystkim zaś ich opowieści stanowią o wartości książki, która znalazła stałe miejsce w wielu ustrońskich domach. Są to historie rodzinne, przygody przyjaciół, relacje z podróży, porady, ciekawostki ze świata przyrody, z dziejów miasta. D. Koenig bardzo serdecznie dziękowała autorom (są wymienieni pod artykułem) oraz sponsorom, a są nimi: Akademia „Esprit", Bank Spółdzielczy w Ustroniu, Dwór „Skibówki", Firma Produkcyjno-Usługowo-Handlowa „Mokate", Firma J. P. Pilch, Galeria „Na Gojach" A. K. Heczko s.c., Karczma Góralska „Nad Wisłą", Kolej Linowa „Czantoria" Sp. z o.o., „Ko-

(cd. na str. 13)

D. Koenig ogłosiła dorosłość kalendarza. **Fot. M. Niemiec**

Gratulacje i nagroda dla „Czantorii". **Fot. M. Niemiec**

Autorzy i czytelnicy kalendarza. **Fot. M. Niemiec**

OPERAT ORGANIZACYJNY UTRZYMANIA ZIMOWEGO DRÓG W SEZONIE 2015 / 2016 W USTRONIU

I. PODSTAWA PRAWNA

Podstawą prawną zimowego utrzymania dróg są przepisy:
- art. 3 ust. 2 pkt 3 i art. 5 ust. 4 pkt 2 ustawy z dnia 13 września 1996 r.o utrzymaniu czystości i porządku w gminach (t.j. z 2005 r. Dz. U. Nr 236, poz. 2008).
- Rozporządzenie Ministra Środowiska z dnia 27 października 2005 r. w sprawie rodzajów i warunków stosowania środków, jakie mogą być używane na drogach publicznych oraz ulicach i placach (Dz. U. z dnia 24 listopada 2005 r.)

II. ZASADY ORGANIZACYJNE

Urząd Miasta Ustroń finansuje akcję zimowego utrzymania dróg powiatowych i miejskich na terenie Ustroń. Do nadzorowania akcji zimowej w Urzędzie Miasta powołano Miejski Zespół Koordynacyjny (MZK) w składzie:

Funkcja	Imię i Nazwisko	Telefon
Przewodniczący MZK	Ireneusz Staniek	**606 321 191**
Z-ca Przewodniczącego MZK	Andrzej Siemiński	**696 499 889**
Członek Zespołu Koordynacyjnego	Jarosław Urbanowicz	**608 614 681**
Członek Zespołu Koordynacyjnego	Radosław Muchyński	**794 284 881**

Zadania Miejskiego Zespołu Kordynacyjnego

1. Kontrola przebiegu akcji zimowej.
2. Bezpośrednie nadzorowanie akcji w przypadku wystąpienia klęski żywiołowej.

Odśnieżanie obszaru całego miasta, w którego skład wchodzą dzielnice o charakterze ulic nizinnym, tj.: Nierodzim, Lipowiec, Hermanice, Goje, Zawodzie Dolne, Zawodzie Górne i dzielnice w których znajdują się drogi typowo górskie takie jak: Brzegi, Polana, Dobka, Jaszowiec, Poniwiec oraz odśnieżanie chodników i dróg do budynków ADM zostało podzielone na III sektory (szczegóły w załączniku nr 1 do operatu).

Odśnieżaniem sektora I i II zajmuje się firma **Usługi Transportowe Kraj i Zagranica Arnold Szczepański** z siedzibą w **43-450 Ustroń ul. Jabłoniowa 6, tel. 693-061-831**, a sektora III firma **Pawilon Handlowo-Usługowy Izabela Szarzec** z siedzibą w **43-450 Ustroń ul. Orłowa 1, tel. 33 854-38-71, 504-094-230.**

Koordynację akcji zimowej prowadzi Urząd Miasta Ustroń tel. 33 8579319, 33 8579320.

Do zadań koordynatora należy m.in.:

1. **Koordynowanie przebiegu akcji zimowej z ramienia Zamawiającego poprzez sprawdzanie Wykonawcy co do bieżącego i skutecznego utrzymania dróg wg kolejności zimowego utrzymania.**
2. **Prowadzenie kontroli przebiegu akcji zimowej w terenie.**
3. **Prowadzenie dokumentacji przebiegu akcji zimowej.**
4. **Rejestrowanie komunikatów prognoz pogody oraz lokalnych warunków atmosferycznych (temperatura, opady).**
5. **Sprawdzanie cotygodniowych faktur i rozliczenie z Wykonawcą akcji zimowej.**
6. **Rejestrowanie poleceń, skarg i interwencji.**

Dyżury w bazie pełnione będą całodobowo w czasie trwania umowy od **28.09.2012 r.** do **30.04.2013 r**. pod następującymi telefonami:
Sektor I i II: **33 854-78-70, 693-061-831**;
Sektor III: **504-094-230 i 504-958-025**

Na bazie Wykonawcy znajdować się będzie materiał do likwidacji gołoledzi i śliskości zimowej oraz w stałej gotowości koparko-ładowarka lub ładowarka.

Wykonawca ma obowiązek notowania wszystkich interwencji związanych ze stanem dróg i w miarę możliwości je załatwiać. Wykonawcę obowiązuje ścisłe przestrzeganie ustalonych kolejności i standardów utrzymania dróg, tzn. drogi niższych kolejności odśnieżania (II, III) będą odśnieżane dopiero po zakończeniu akcji na drogach I kolejności.

III KOLEJNOŚCI ZIMOWEGO UTRZYMANIA DRÓG

I kolejność zimowego utrzymania dróg - pierwsze odpłużanie jezdni oraz posypywanie niezbędną dawką mieszanki piaskowo – solnej musi nastąpić w ciągu 1 godziny licząc od momentu wystąpienia zjawiska.

II kolejność zimowego utrzymania dróg - pierwsze odpłużanie jezdni oraz posypywanie niezbędną dawką mieszanki piaskowo – solnej musi nastąpić w ciągu 2 godzin licząc od momentu wystąpienia zjawiska.

III kolejność zimowego utrzymania dróg - pierwsze odpłużanie jezdni oraz posypywanie niezbędną dawką mieszanki piaskowo – solnej musi nastąpić w ciągu 3 godzin licząc od momentu wystąpienia zjawiska.

IV MATERIAŁY USZARSTNIAJĄCE:

Podstawowym materiałem do zwalczania śliskości śnieżnej na drogach jest piasek, sól drogowa, solanka oraz kruszywo naturalne lub kruszywo kamienne łamane o uziarnieniu do 4 mm. Jedynym materiałem do posypywania chodników i traktów pieszych jest mieszanka piaskowo-solna albo sam piasek. W razie wystąpienia trudności w utrzymaniu płynności i bezpieczeństwa ruchu samochodowego za pomocą stosowanego sprzętu i materiałów uszarstniających, na ulicach: Skalica, Turystyczna, Wczasowa, Stroma, Grażyńskiego, Szpitalna, Lipowa dopuszcza się stosowanie mieszanki piasku i soli po uzgodnieniu z Miejskim Zespołem Koordynacyjnym. Ulice w terenie płaskim będą utrzymywane na biało, za wyjątkiem skrzyżowań, wzniesień i łuków. Ulice w Dobce tj. Furmańska, Ślepa oraz Polańska (od skrzyżowania z ul. Złocieni do ul. Furmańskiej) będą utrzymywane na biało, a zwalczanie śliskości za pomocą piasku lub solanki może nastąpić tylko za zgodą przedstawiciela Miejskiego Zespołu Koordynacyjnego. Ulica Równica będzie utrzymywana na czarno.

Utrzymywanie drogi wojewódzkiej

Droga wojewódzka nr 941 Pawłowice - Wisła: ul. Katowicka, Katowicka II, Wiślańska od skrzyżowania z drogą 941 - jest utrzymywana przez Zarząd Dróg Wojewódzkich w Katowicach, tel. 32 7819211.

Utrzymywanie ulicy Drozdów, zjazd z ulicy Pod Grapą, zjazd z ul. Stawowej oraz właczenie z ul. Dominikańskiej do ul. Katowickiej

Ulica Drozdów na całej długości, zjazd z ulicy Pod Grapą, zjazd z ul. Stawowej przy włączeniu się do ul. Cieszyńskiej oraz włączenie z ul. Dominikańskiej do ul. Katowickiej muszą być utrzymywane na czarno, a użycie materiałów uszarstniających (mieszanki piasku i soli drogowej) nie wymaga każdorazowej zgody przedstawiciela Miejskiego Zespołu Koordynującego.

V WYKAZ SPRZĘTU:

Część (sektor) I

- Pojazd z napędem na 4 koła o mocy co najmniej 90 kM, z pługiem ogumionym i posyparką: 3 sztuki,
- Pojazd typu „polewaczka" do rozprowadzania solanki na drogach, o pojemności zbiornika co najmniej 4000 litrów: 1 sztuka,
- Pojazd do odśnieżania chodników, o wadze do 700 kg z pługiem i posyparką: 1 sztuka,
- Ręczny pług wirnikowy do odśnieżania chodników o wadze do 150 kg : 1 sztuka,
- Samochód ciężarowy samowyładowczy lub ciągnik z przyczepą samowyładowczą o ładowności co najmniej 10 ton: 1 sztuka,
- Koparko-ładowarka lub ładowarka do załadunku śniegu o pojemności łyżki co najmniej 0,8m^3: 1 sztuka,

Część (sektor) II

- Pojazd z napędem na 4 koła o mocy co najmniej 90 kM, z pługiem ogumionym i posyparką: 5 sztuk,
- Pojazd typu polewaczka do rozprowadzania solanki na drogach, o pojemności co najmniej 4000 litrów : 1 sztuka,
- Pojazd do odśnieżania chodników, o wadze do 700 kg z pługiem i posyparką: 1 sztuka
- Ręczny pług wirnikowy do odśnieżania chodników o wadze do 150 kg: 2 sztuki,
- Samochód ciężarowy samowyładowczy lub ciągnik z przyczepą samowyładowczą o ładowności co najmniej 10 ton: 1 sztuka,
- Koparko-ładowarka lub ładowarka do załadunku śniegu o pojemności łyżki co najmniej 0,8m^3: 1 sztuka,

Część (sektor) III

- Pojazd z napędem na 4 koła o mocy co najmniej 160 kM, z pługiem ogumionym i posyparką: 3 sztuki,
- Pojazd z napędem na 4 koła o mocy co najmniej 90 kM, z pługiem ogumionym i posyparką: 1 sztuka,
- Pojazd z pługiem wirnikowym np. UNIMOG lub inny równoważny o podobnych parametrach (wyrzut śniegu z wirnika na odległość, co najmniej 20 metrów: 1 sztuka,
- Pojazd typu polewaczka do rozprowadzania solanki na drogach, o pojemności co najmniej 4000 litrów: 1 sztuka,
- Pojazd do odśnieżania chodników, o wadze do 700 kg z pługiem i posyparką: 1 sztuka,
- Ręczny pług wirnikowy do odśnieżania chodników o wadze do 150 kg: 1 sztuka,
- Samochód ciężarowy samowyładowczy lub ciągnik z przyczepą samowyładowczą o ładowności co najmniej 10 ton: 1 sztuka,
- Koparko-ładowarka lub ładowarka do załadunku śniegu o pojemności łyżki co najmniej 0,8m^3: 1 sztuka,

Wszystkie pojazdy przeznaczone do zimowego utrzymania dróg przystosowane do założenia nadajników GPS.

Ustroń listopad 2015 r.

* * *

ZAŁĄCZNIK NR 1 DO OPERATU ORGANIZACYJNEGO ZIMOWEGO UTRZYMANIA DRÓG W SEZONIE 2015 / 2016 W USTRONIU

Część (sektor) I – odśnieżanie i zwalczanie śliskości poprzez stosowanie materiałów uszarstniających dla dróg i chodników oraz innych terenów wskazanych przez Zamawiającego na terenie następujących dzielnic Miasta Ustroń: Nierodzim, Lipowiec i Hermanice Szczegółowy zakres świadczenia usługi obrazuje mapa dla sektora nr I.

1. Wykaz ulic i kolejności odśnieżania dla części 1:

- I kolejność odśnieżania - ulice: Bładnicka, Dominikańska, Fabryczna, Lipowska, Skoczowska, Stellera, Szeroka, Wiejska.

- II kolejność odśnieżania - ulice: Agrestowa, Bernadka, Chałupnicza, Choinkowa, Cicha, Długa, Działkowa, Folwarczna, Goleszowska, Górecka, Graniczna, Harbutowicka, Jasna, Jaśminowa, Kreta, Krzywaniec, Kwiatowa, Kuźnicza – część, Leśna, Malinowa, Miła, Orzechowa, Osiedlowa, Owocowa, Porzeczkowa, Potokowa, Przetnica, Różana, Sosnowa, Szkolna, Sztwiertni, Wałowa, Wąska, Wesoła, Wiśniowa, Wspólna, Zabytkowa, Zagajnik, Źródlana – część.

- III kolejność odśnieżania - ulice: Brzoskwiniowa, Beskidzka, Boczna, Czarny Las, Czereśniowa, Dobra Gospodarska, Górna, Jabłoniowa, Kamienic, Kręta, Krótka, Lipowski Groń, Laskowa Łączna, Mokra, Nad Bładnicą, Nowociny, Podgórska, Spokojna, Urocza, Wiklinowa, Wodna, Żwirowa.

Szczegółowy zakres świadczenia usługi obrazuje mapa dla sektora nr I.

2. Wykaz chodników, przejść dla pieszych oraz innych terenów przewidzianych do odśnieżania w sektorze nr I

- Chodniki przy ulicach: Skoczowskiej, Kuźniczej, Osiedlowej, Porzeczkowej, Lipowskiej, Szerokiej, Szkolnej, Dominikańskiej, chodnik (przedłużenie ul. Wiklinowej).

- Chodniki na mostach i kładkach: most na Wiśle koło parkingu w Nierodzimiu – 2 sztuki, most na Wiśle ul. Lipowska, most na Wiśle ul. Kuźnicza.

- Przejścia dla pieszych na ulicach: Skoczowskiej (3 szt.), Lipowskiej (1 szt.), Dominikańska (5szt.),

- Przystanki autobusowe zlokalizowane w ciągu odśnieżanych dróg wskazanych w pkt. 1

Część (sektor) II – odśnieżanie i zwalczanie śliskości poprzez stosowanie materiałów uszarstniających dla dróg i chodników oraz innych terenów wskazanych przez Zamawiającego na terenie następujących dzielnic Miasta Ustroń: Centrum oraz Poniwiec

Szczegółowy zakres świadczenia usługi obrazuje mapa dla sektora nr II

1. Wykaz ulic i kolejności odśnieżania dla części 2:

- I kolejność odśnieżania - ulice: 3 Maja (droga powiatowa nr 2659S), A. Brody, Akacjowa, Cieszyńska, Daszyńskiego, Fabryczna, Grażyńskiego, Jelenica, Konopnickiej, Ks. Kojzara, Mickiewicza, Partyzantów, Pod Skarpą, Rynek, Sanatoryjna, Skalica – część, Szpitalna, Targowisko, Zdrojowa.

- II kolejność odśnieżania - ulice: Armii Krajowej, Bażantów, Bema, Błaszczyka, Cholewy, Dąbrowskiego, Droga dojazdowa do Szkoły Podstawowej nr 2, Drozdów, Dworcowa, Gałczyńskiego, Grabowa, Hutnicza, Kościelna, Kuźnicza - część, Lecznicza, Lipowa, Lipowczana, Myśliwska, Nadrzeczna, Ogrodowa, Pana Tadeusza, Parkowa, Piękna, Polna, Sikorskiego, Słoneczna, Solidarności, Sportowa, Spółdzielcza, Stalmacha, Stawowa, Strażacka, Tartaczna, Traugutta, Wiosenna, Wojska Polskiego, Wybickiego, Źródlana.

- III kolejność odśnieżania - ulice: 9 Listopada, Asnyka, Belwederska, Brzozowa, Bukowa, Cisowa, Dębowa, Głogowa, Gościradowiec, Grażyny, Jesionowa, Kalinowa, Kasprowicza, Kasztanowa, Klonowa, Kluczyków, Kochanowskiego, Komunalna, Krzywa, Kuźnicza - część, Limbowa, Liściasta, Miedziana, Obrzeżna, Okólna, Olchowa, Pasieczna, Radosna, Reja, Siewna, Skłodowskiej, Skowronków, Słowików, Spacerowa, Srebrna, Staffa, Topolowa, Tuwima, Uboczna, Uzdrowiskowa, Wantuły, Wiązowa, Widokowa, Wierzbowa, Zielona, Złota

Utrzymywanie ulicy Drozdów.

Ulica Drozdów na całej długości musi być utrzymywana na czarno, a użycie materiałów uszarstniających (mieszanki piasku i soli drogowej) nie wymaga każdorazowej zgody przedstawiciela Miejskiego Zespołu Koordynującego.

2. Wykaz chodników, przejść dla pieszych, schodów oraz innych terenów przewidzianych do odśnieżania w sektorze nr II

- Chodniki przy ulicach: Rynek, Brody, Słonecznej, Mickiewicza, Spacerowej, Jelenica, Szpitalnej, Cieszyńskiej, Konopnickiej, ul. 3 Maja, ul. Parkowej, Hutniczej, Grażyńskiego, Partyzantów, Sanatoryjnej, Daszyńskiego, 9 Listopada, Dworcowej, Aleja Legionów, Myśliwskiej, Gałczyńskiego, Strażackiej, Wantuły, Kojzara, Pod Skarpą, chodnik wzdłuż drogi dojazdowej do SP-2, chodnik przed Szkołą Dentystyczną.
- Chodniki na mostach i kładkach: most na Wiśle koło CPN, mosty ul. Sanatoryjna (6 szt.), most na Wiśle ul. Grażyńskiego, kładka drewniana w ciągu ul. Spacerowej (3 szt.).
- Przejścia dla pieszych na ulicach: Daszyńskiego (6 szt.), 3 Maja (11 szt.), Partyzantów (3 szt.), Sanatoryjna (6 szt.), Szpitalna (2 szt.), Cieszyńska (5 szt.), Grażyńskiego (2 szt.), Słoneczna (3 szt.), A. Brody (4 szt.), Pod Skarpą (3 szt.), rondo przy ul. Cieszyńskiej (4 szt.), rondo przy rynku (4 szt.), rondo przy Prażakówce (4 szt.), droga dojazdowa do SP-2 (2 szt.) oraz wszystkie nieoznakowane wzdłuż ulic będące przedłużeniem chodników dla pieszych.
- Schody przy ulicach: Konopnickiej-Wantuły, Cieszyńskiej – zjazd i schody do alejki przed blokami, 3 Maja – schody na staw kajakowy, ul. Daszyńskiego – schody w kierunku „Strumyka".
- Place postojowe TAXI przy ulicach 3 Maja, A. Brody i Grażyńskiego oraz plac Targowiska Miejskiego.
- Parking przy TESCO (dawna SAVIA), parking na terenie ośrodka zdrowia, parking przy ulicach: A. Brody, Grażyńskiego, Partyzantów, Daszyńskiego, Słonecznej, Sportowej, Mickiewicza.
- Drogi, place i chodniki na terenie budynków ADM: ul. Partyzantów (3 bloki), ul. 3 Maja (3 bloki), ul. Spółdziel cza, ul. Daszyńskiego (pod Dębem), ul. Cieszyńska (3 bloki).
- Przystanki autobusowe zlokalizowane w ciągu odśnieżanych dróg wskazanych w pkt. 1

Część (sektor) III – odśnieżanie i zwalczanie śliskości poprzez stosowanie materiałów uszarstniających dla dróg i chodników oraz innych terenów wskazanych przez Zamawiającego na terenie następujących dzielnic Miasta Ustroń: Jaszowiec, Polana i Dobka.
Szczegółowy zakres świadczenia usługi obrazuje mapa dla sektora nr III

1. Wykaz ulic i kolejności odśnieżania dla części 3:

- I kolejność odśnieżania - ulice: 3 Maja – część, ul. Furmańska, Polańska, Wczasowa, Skalica, Stroma, Ślepa, Turystyczna,
- II kolejność odśnieżania - ulice: Chabrów, Jodłowa, Równica, Świerkowa, Wiślańska, Złocieni, Żarnowiec,
- III kolejność odśnieżania - ulice: Baranowa, Beskidek, Jaworowa, Jastrzębia, Papiernia, Pod Grapą, boczna od Wczasowej, boczna od Równicy.

Ulice Furmańska, Ślepa oraz Polańska (od skrzyżowania z ul. Złocieni do ul. Furmańskiej) będą utrzymywane na biało, a zwalczanie śliskości za pomocą piasku lub solanki może nastąpić tylko za zgodą przedstawiciela Miejskiego Zespołu Koordynacyjnego. Ulica Równica będzie utrzymywana na czarno.

2. Wykaz chodników, przejść dla pieszych, schodów oraz innych terenów przewidzianych do odśnieżania w sektorze nr III

- Chodniki przy ulicach: Polańska, Wczasowa i Turystyczna.
- Chodniki na mostach i kładkach: kładka wisząca na Wiśle, most na Wiśle ul. Wczasowa, most ul. Turystyczna, wiadukt w ciągu ul. Skalica oraz schody na wiadukt
- Przejścia dla pieszych na ulicach: Polańskiej (2 szt.) i Wczasowej (10 szt.).
- Schody przy ulicy Papiernia (staw) Polana wejście i zejście wraz ze zjazdem
- Drogi, place i chodniki na terenie budynków ADM: ul. Chabrów i Papiernia.
- Przystanki autobusowe zlokalizowane w ciągu odśnieżanych dróg wskazanych w pkt. 1

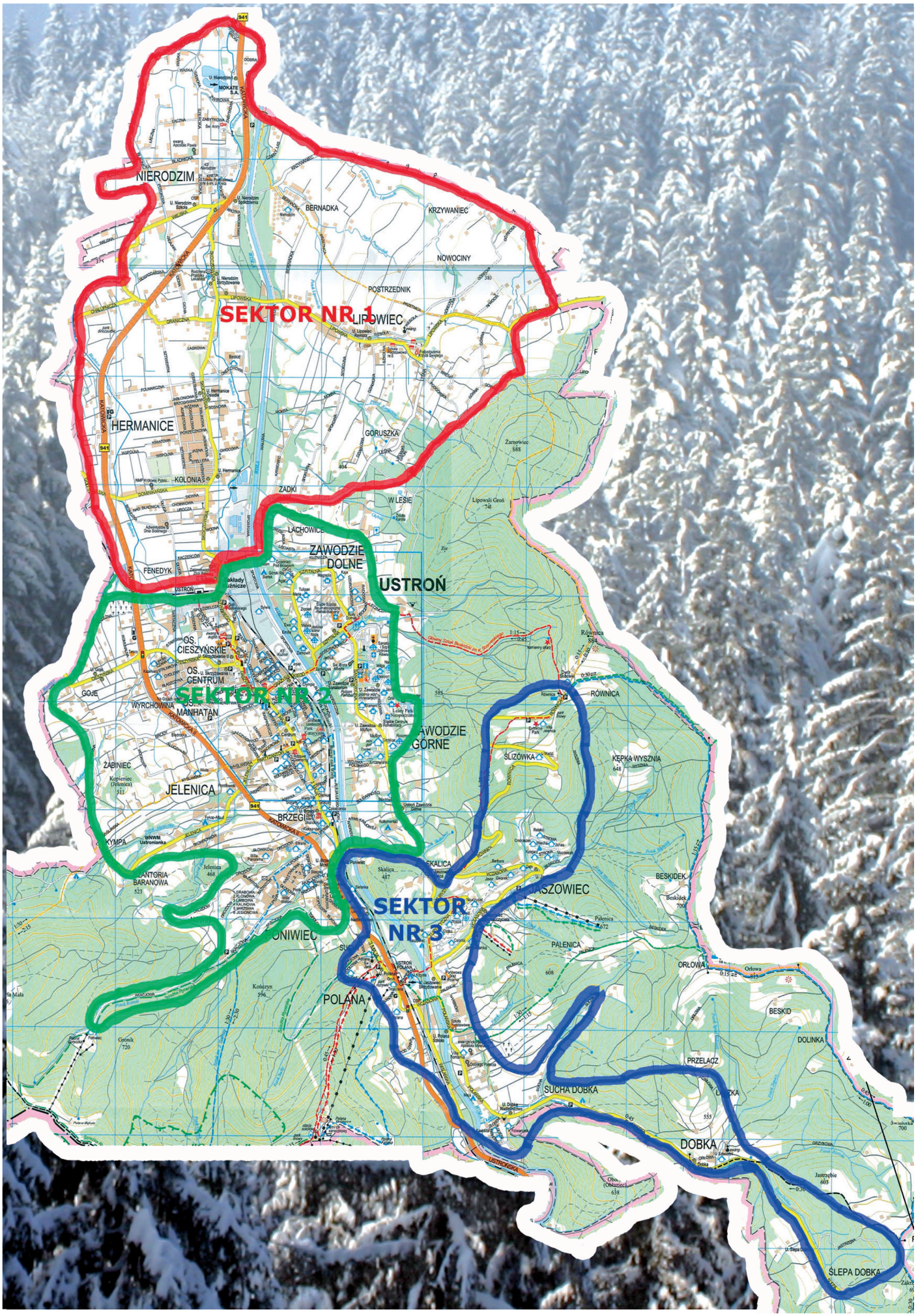
SEKTOR NR 1
SEKTOR NR 2
SEKTOR NR 3
NIERODZIM
BERNADKA
KRZYWANIEC
NOWOCINY
POSTRZEDNIK
LIPOWIEC
HERMANICE
GORUSZKA
KOLONIA
ZADKI
W LESIE
LACHOWICE
ZAWODZIE DOLNE
USTROŃ
FENEDYK
OS. CIESZYŃSKIE
OS. CENTRUM
GOJE
WYRCHOWINA
MANHATAN
ZAWODZIE GÓRNE
RÓWNICA
ŚLIZÓWKA
KĘPKA WYSZNIA
ZABINIEC
JELENICA
BRZEGI
KYMPA
SKALICA
BESKIDEK
PALENICA
ORŁOWA
BESKID
DOLINKA
PRZEŁĄCZ
SUCHA DOBKA
DOBKA
ŚLEPA DOBKA
POLANA

PROMOCJA KTÓREJ NIE BYŁO

(cd. ze str. 8)

sta" Spółka Jawna, Kwiaciarnia „Stokrotka", Laboratorium Analityczne Med-Lab „Suchanek", Lasy Państwowe Nadleśnictwo Ustroń, Piekarnia i Cukiernia „Bethlehem", Piotr Szuba, Przedsiębiorstwo Komunalne Sp. z o.o., Restauracja „Ba-Hus", Restauracja „Wrzos", Superpolisa Ustroń, Śląskie Centrum Reumatologii, Rehabilitacji i Zapobiegania Niepełnosprawności w Ustroniu, Wytwórnia Naturalnych Wód Mineralnych „Ustronianka", Zakład Pogrzebowy – Leszek Kubień.

Podczas promocji – niepromocji Kalendarza wystąpiła Estrada Ludowa „Czantoria", ale nie tylko sama. Gościom Muzeum rozdano teksty popularnych piosenek regionalnych i wspólne śpiewy wypadły bardzo dobrze. Była to znakomita okazja do wręczenia zespołowi nagrody burmistrza za osiągnięcia w dziedzinie twórczości artystycznej, upowszechniania i ochrony kultury. Gratulacje na ręce Haliny Fober, prezes Stowarzyszenia EL „Czantoria" i dyrygentki Danuty Zońciuk składał burmistrz Ireneusz Szarzec i przewodniczący Rady Miasta Artur Kluz. Nie przekazano czeku, ale H. Fober jako doświadczony bankowiec sprawdzi na pewno, czy przelew doszedł. Będzie to 6.000 zł za zdobycie I miejsca w XXI Regionalnym Przeglądzie Pieśni im. Prof. Adolfa Dygacza „Śląskie Śpiewanie" oraz I miejsca w I edycji Europejskiego Konkursu „Rozśpiewany Śląsk".

Po wysłuchaniu recitalu „Czantorii" miło było porozmawiać z sąsiadami i znajomymi przy kawie i ciasteczkach ufundowanych przez „Bethlehem". Sympatyczne spotkanie w Muzeum było dobrym wstępem do zabaw andrzejkowych lub spokojnego wieczoru z lekturą Kalendarza Ustrońskiego 2016. **Monika Niemiec**

KALENDARZ USTROŃSKI 2016 ARTYKUŁY

Monika Niemiec „Sąsiedzi", **Maria Nowak** „Ćwierć wieku minęło...", **Andrzej Piechocki** „Kajto", **Lidia Szkaradnik** „Z zapisków ustrońskich kronikarzy", **Alicja Michałek** „Wieczór wspomnień o Marianie Żyromskim", **Monika Niemiec** „Grał na całe Hermanice", **Lidia Szkaradnik** „Początki targowiska w Ustroniu", **Zygmunt Białas** „Ustroński kurort w niektórych publikacjach do 1939 roku", **Wanda Mider** „Nasz chlebiczek powszedni", **Mikołaj Haratyk** „Ustrońskie dzwony", **Irena Maliborska** „Jan Cholewa (1920-1966)", **Magdalena Lupinek** „Stała niezmienna", **Michał Kamiński** „Wspomnienia ustroniaka z wyboru", **Aleksander Ławrecki** „O moim Ojcu trudno mi pisać...", **Andrzej Linert** „Bohater z Lipowca – Alojzy Krzysztof Gleic (1897-1950)", **Barbara Langhammer** „Wzmocnieni duchowo Seniorzy w Parafii św. Klemensa", **Michał Pilch** „Wysoka frekwencja na spotkaniach emerytów w Parafii Ewangelicko-Augsburskiej w Ustroniu", **Irena Maliborska** „Unikatowy zawód Fryderyka Firli", **Elżbieta Sikora** „Listy Zofii Kossak-Szczuckiej-Szatkowskiej do Jana Nowaka", **Alicja Michałek** „Legendarny hutnik powraca do Ustronia. Ciekawe wątki z dziejów Szmelcowni, Walcowni i Hamerni, część IV", **Wanda Mider** „Postanowienie", „Mało ustróniocza", **Henryk Słaby** „Podróż jako atrybut turystyki. Refleksje na temat eseju „Podróż" Profesora Jana Szczepańskiego", **Zbigniew Niemiec** „Na sypaniu", **Lidia Szkaradnik** „Od Muzeum Hutnictwa i Kuźnictwa do Muzeum Ustrońskiego – początki instytucji i jej teraźniejszość z okazji 30-lecia działalności", **Karol Brudny, Stanisław Malina** „Współczesny stan zagospodarowania byłej Kuźni Ustroń, przemysłowego serca Ustronia", **Michał Pilch** „Australia i powrót do domu…", „Historyczny sukces Ustroniaka. Kajetan Kajetanowicz Mistrzem Europy", **Izabela Krassek-Kopyciok** „20 lat z Równicą", **Danuta Koenig** „Bezinteresowna pomoc", **Irena Maliborska** „Wspomnienie w 120.

rocznicę urodzin. Paweł Steller – artysta, który kochał malować pyszne śląskie twarze", **Izabela Burczak** „Budzić wrażliwość", **Andrzej Piechocki** „Partnerskie rocznice", **Izabela Grzywacz** „Naturalne metody wzmacniania organizmu substancjami roślinnymi", **Karolina Suchanek-Solowska** „Z tradycją dobrej praktyki laboratoryjnej w nowoczesność. 30 lat Laboratorium Analitycznego MED-LAB SUCHANEK (1985-2015)", **Jerzy Alojzy Sikora** „Dbajmy o dynamiczny osobisty wizerunek", **Alfons Pilorz** „Ta gryfno frelka na ceście kole kościoła dała galanowi pusy", **Władysław Majętny** „Wyndzyni babucia", **Jan Sztefek** „Niewykorzystywany sukces Ustroniaków", „Budulec świadomości i nośnik wartości" – ubiegłoroczna promocja Kalendarza, **Aleksander Dorda** „Te cudowne… żaby i ropuchy!", **Lidia Szkaradnik**, **Władysław Szalbot** „Przemyślenia doświadczonego ogrodnika", Malarstwo członków Stowarzyszenia Twórczego „Brzimy", **Julianna Nagy Zsigmondné** „Przysmak z Hajdúnánás", 30 lat Sanatorium i Szpitala Uzdrowiskowego „Równica", „Sztuka życia", „Zbójnicka Chata – 20 lat działalności", Ustroń w obiektywie fotografików ST „Brzimy", „Ćwierć wieku z MOKATE".

WYDAJMY PŁYTĘ TEKLI

„Dziękujemy Wam za pierwsze wpłaty!!! Cieszymy się ogromnie i mamy dla Was specjalną niespodziankę – nasz nowy, świeżutki teledysk!!! Mamy nadzieję, że Wam się spodoba!" – piszą członkowie zespołu Tekla Klebetnica na portalu Polak Potrafi.

Jeszcze do 12 grudnia do godz. 21 mamy czas na zebranie pieniędzy na płytę. Potrzeba 15.000 zł, a do momentu zamykania numeru Gazety fani wsparli ten projekt sumą 6.247. Za każdą wpłatę Tekla oferuje ciekawe nagrody, oczywiście im wyższa kwota, tym więcej atrakcji.

Warto odwiedzić profil zespołu na Polak Potrafi, bo znajdziemy tam dużo pięknych utworów, a przede wszystkim warto wpłacać pieniądze, bo dzięki temu staniemy się mecenasami wybitnej muzyki i wspaniałych młodych artystów. Płyta ma się ukazać w grudniu i może być znakomitym prezentem świątecznym. **(mn)**

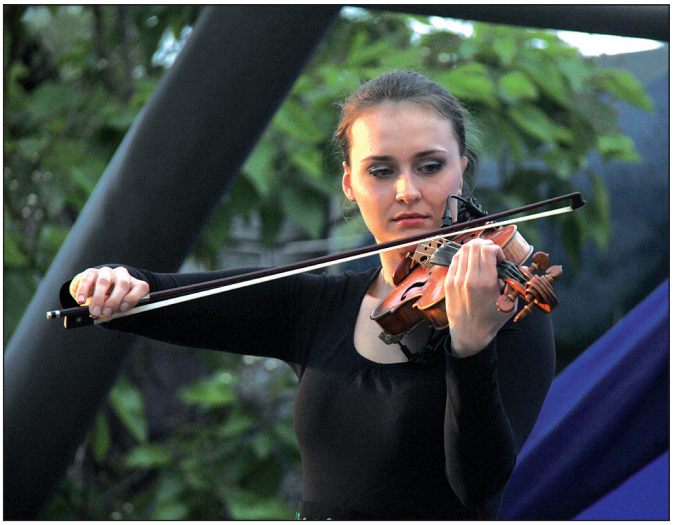

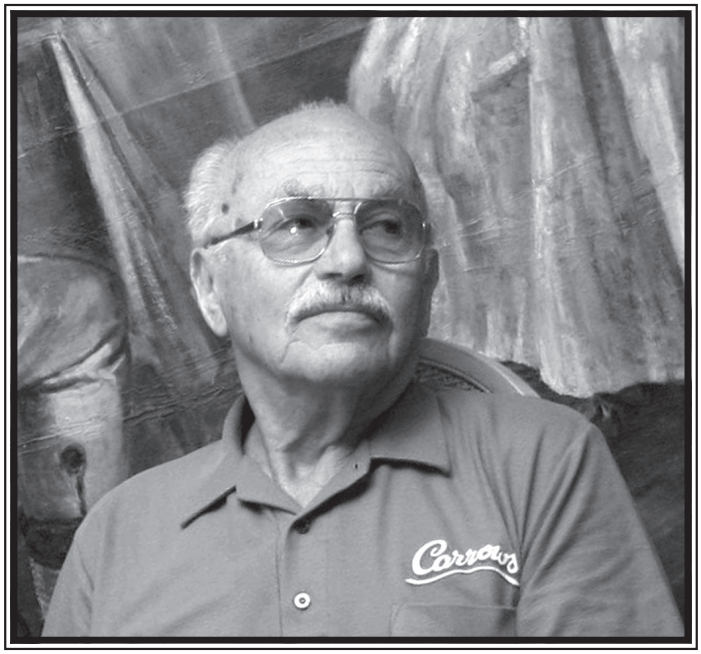

OTTO WINDHOLZ
1923–2015

26 listopada do Urzędu Miasta dotarła z Australii wiadomość o śmierci Ottona Windholza-Wineckiego. Jego żona Krystyna napisała:

Kochani, z wielkim żalem zawiadamiam, że dziś, 26 listopada o 6.15, po długiej i ciężkiej chorobie Otek opuścił nas na zawsze. Był moim ukochanym mężem i przyjacielem, kochającym i kochanym ojcem, dziadkiem i pradziadkiem, miłośnikiem Ustronia dumnym z tego, że był jego Honorowym Obywatelem. Znaliście go dobrze, więc wiele nie muszę pisać, sami wiecie jaki to był prawy i szlachetny człowiek, który tak bardzo ukochał swój Ustroń, że zażyczył sobie, aby jego prochy zostały przywiezione do Polski i pochowane na Cmentarzu Komunalnym w Ustroniu, razem ze szczątkami jego rodziców, Józefa i Selmy Winholz. Wolę tą oczywiście spełnimy. *Bardzo smutna Krysia*

* * *

Z wielkim smutkiem żegnamy śp. Ottona Wineckiego-Windholza – Honorowego Obywatela Ustronia, długoletniego członka Towarzystwa Miłośników Ustronia i współautora „Pamiętnika Ustrońskiego", który odszedł w dniu 26 listopada 2015 r. w Melbourne, w dalekiej Australii.

Otto Winecki-Windholz urodził się 29 marca 1923 r. w Ustroniu jako syn Selmy z domu Ring i Józefa Windholzów. Uczęszczał do miejscowej Szkoły Powszechnej nr 2 oraz Państwowego Koedukacyjnego Gimnazjum Kupieckiego w Cieszynie. Pod koniec października 1939 r. został wywieziony do tworzącego się obozu koncentracyjnego w Nisku, skąd udało mu się zbiec i dostać do Lwowa. Tam został schwytany przez NKWD i wywieziony do obozu pracy na Syberię. Z końcem 1943 r. zgłosił się do tworzącej się w ZSRR armii kościuszkowskiej, z którą przeszedł cały jej szlak bojowy, zakończony w Berlinie w maju 1945 r. Po zdaniu matury rozpoczął studia w Wyższej Szkole Handlu Morskiego w Sopocie, a w maju 1949 r. podjął pracę w Ministerstwie Handlu Zagranicznego. W wyniku wydarzeń politycznych 1967-1968, pozbawiony pracy, został zmuszony do opuszczenia kraju i osiedlił się wraz z rodziną w Melbourne w Australii. Był długoletnim (od 1994 r.) członkiem Towarzystwa Miłośników Ustronia oraz współautorem „Pamiętnika Ustrońskiego", w którym (w latach 1999-2015) publikował artykuły wspomnieniowe. Do końca pozostawał w stałym, nieprzerwanym kontakcie ze swą ziemią ojczystą, którą do 2010 r. co kilka lat odwiedzał. 29 maja 2008 r. Rada Miasta nadała mu tytuł Honorowego Obywatela Ustronia.

Bożena Kubień

PAWEŁ STELLER
ARTYSTA DEPORTOWANY

Muzeum Marii Skalickiej zaprasza na wystawę, którą kurator Marek Lyszczyna tak opisuje: „Rok 2015 to między innymi rok dwóch ważnych rocznic: 120-lecia urodzin wybitnego śląskiego artysty Pawła Stellera oraz 70-lecia Tragedii Górnośląskiej. W obchody obu rocznic wpisuje się wystawa Paweł Steller - artysta deportowany, przygotowana we współpracy z katowickim oddziałem Instytutu Pamięci Narodowej. Ekspozycja odsłania dramatyczny epizod w życiu Pawła Stellera - deportację do obozu pracy w Kemerowie na Syberii w marcu 1945 roku. Artysta podzielił wówczas los rzeszy Górnoślązaków, których nadzieje na spokojne, powojenne życie zamieniły się w cierpienie z powodu okrutnej niewoli tysiące kilometrów od ojczyzny. Dla Pawła Stellera zsyłka zakończyła się szczęśliwym powrotem po blisko dwóch latach. Wielu innych jednak nie wróciło. Wystawa prezentuje szkice i rysunki artysty wykonane w czasie zesłania, przybliża życie codzienne w obozie pracy oraz ukazuje kontekst wydarzeń, przez które Steller został uwięziony. Na wystawie przedstawiona została również szersza panorama losów Sybiraków, zesłanych nie tylko w 1945 roku. Ekspozycja ukazuje także postać japońskiej cesarzowej, Sadako Kujo, która uratowała wiele dzieci syberyjskich zesłańców. W podzięce za ten czyn Paweł Steller wykonał prezentowany na wystawie dyplom. Echo tamtych wydarzeń można odnaleźć również w sztuce współczesnych artystów, takich jak Ireneusz Walczak czy Grzegorz Chudy. Ich prace także uświetniły niniejszą wystawę. Syberyjskie epizody w życiorysach zesłańców przez wiele lat pozostawały tematem tabu. Wystawa Paweł Steller - artysta deportowany przywraca pamięć o tych wydarzeniach, które wpisały się trwale w tragiczną historię Górnego Śląska."

Organizatorem wystawy jest Muzeum Marii Skalickiej, można ją oglądać do 20 grudnia 2015 r. od wtorku do niedzieli w godz. 11-16. Na miejscu możliwość zakupu publikacji pn. „Paweł Steller – artysta deportowany". Eksponaty pochodzą ze zbiorów Działu Grafiki im. Pawła Stellera Muzeum Historii Katowic. **(IR)**

48/2015/6/R

- **RCU** Regionalne Centrum Ubezpieczeń

30 towarzystw ubezpieczeniowych w jednym miejscu

- **BIURO KREDYTOWE** Banku Credit Agricole
- **AGENCJA TURYSTYCZNA „Ustroń Travel"**
- **AGENCJA POCZTOWA**
- **BROKER LEASINGOWY**
- **BILETY AUTOKAROWE I LOTNICZE**

Przyjmujemy wpłaty na ubezpieczenia komunikacyjne i majątkowe bez dodatkowych opłat i prowizji.

Ustroń, ul. A. Brody /pl. targowy/ **tel. 33 852-15-82, 607-604-602**

48/2015/7/R

„Dwór Skibówki" na Równicy w Ustroniu przyjmie do pracy w kuchni i w bufecie na stałe lub dorywczo.

tel. 602-218-918

Roztomili Ludeczkowie!

No widzioł to świat, co to łoto niedowno ci łoszkliwi chacharzi porobili! Telownych ludzi pozabijali, a kiela jeszcze po szpitolach leży! Strzylali do ludzi jak do dzikich kaczek. Ci ludzie jim nic złego nie zrobili. Łóni też przi tym poginyli. Ale w jejich wierze je tak, że po śmierci tacy, co zginóm, jidóm do raju, a tam szumne dziełuchy jich łobsłógujóm, skoczóm kole nich i nie wiadómo co jeszcze z nimi robióm. Tóż kiery chłop by tego nie chcioł?

Ci, co to łukómbinowali, jeszcze straszóm, że to ni ma kónca. Nó, muszymy sie zabezpieczyć, ale ni mogymy galatami trzynś ze strachu.

Nie wiym, czy to dzisio, czy dopiero w sobote, Adam Małysz mo łurodziny. Wszyccy pamiyntajóm, jak my sie radowali z jego skoków na nartach. Tóż mu winszujym, coby mu tak samo dobrze szło w tych wyścigach samochodowych. Chociaż nie wiym, czy jeszcze w nich biere udział, bo jakosi o tym nie słychować. Dyć ón snoci mo rod gibki auta, tóż niech pokoże, co poradzi. Nima możne, coby musioł sie kansi w łogónie tych wyścigów ciónggnóć.

Nó, a jutro je Barbary. Tóż wszyckim Basióm, Basinkóm i Barbórkom winszujym, co jyny nejlepszego. Móm jednóm kamratke Basie, ale óna za daleko miyszko, tóż w „Ustrónskij" mojigo winszu nie przeczyto. Muszym ji jakosi inaczyj powinszować. Kiesi, za kómuny, Barbórka to było wielkucne świynto. Bo w tyn dziyń też majóm swoji świynto górnicy, a wtynczos górniczy fach był we wielkij zocy. Górnicy dostowali „barbórkowe", takóm szpecyjalnóm prymije. Ci zasłóżyni górnicy dostawali łordery i co jyny jeszcze. Teraz już tak tego świynta sie nie świyntuje, bo wóngli już ni ma taki ważne, bo czym jinszym też jidzie polić, coby było ciepło w chałupie, a nima z tego tela dymu, tóż mómy czyściejszy luft. I o to sie rozchodzi, bo jak luft je czysty, to ludzie tak nie chorujóm na pluca. By jyny ludzie nie kurzili cygaretli, to by też byli zdrowsi.

W niedziele bydzie Mikołoja, już dziecka sie ni mogóm doczkać, co jim też Mikołoj przyniesie. Gorzij, jak tata ni mo roboty i ni mo za co kupić podarków, coby dać Mikołojowi do miecha. Po tym Mikołoj jidzie z tym miechym do dziecek.

Mómy już nowy rzónd Jak sie to prawi, wyszło szydło z miecha. Bo przeca ta paniczka, co rzóndym kiyruje, mo Szydło na nazwisko. Chocioż z tym kiyrowanim to może być rozmajite. Może tak naprowde kiyrowoł bydzie tyn polityk, co mo rod kocury. Bydymy widzieć, jako to bydzie. Ona mo na miano Beatka, co znaczy błogosławióno. Tóż niech ji Najwyższy błogosławi, coby to zrobiła wszycko, co nałobiecywała. To tak jakby Mikołoj przyszeł i miech prezyntów wysuł. Jyny, że to na razie je jyny łobiecane i to trzeja dziepro zrobić. A już jinszy polityk prawił, że nie dajóm rady. Tóż bydymy widzieć, czy sie jim to łudo.

Mie sie w tym rzóndzie nie podobo taki jedyn Antóń, bo ón nikiedy tak cosi zabałuszy, że aż łuszy puchnóm. Jeszcze mu dali kiyrować ministerstwym obróny! Trzeja wierzić, że mu nic gupigo do głowy nie piźnie.

Wyboczcie, że w tym drzistaniu je mało do śmiychu, ale taki mómy czasy, że nie bardzo je sie czymu śmioć. Ale trzeja wierzić, że jutro bydzie lepij. ***Hanka***

BIBLIOTEKA POLECA:

Małgorzata Raducha – „Gra w butelkę"

Biografia Ireneusza Iredyńskiego. Nieco zapomnianego dramaturga, poety, autora kryminałów, słuchowisk ale też i bajek dla dzieci. Na jego życie składały się bolesne zdarzenia i skandale, ciągi alkoholowe i przebłyski geniuszu, manipulowanie uczuciami bliskich mu osób i poszukiwanie prawdziwej miłości.

Anna McPartlin – „Ostatnie dni Królika"

Czterdziestoletnia Mia Hayes, zwana w rodzinie „Królikiem", trafia do hospicjum – jej kilkuletnia walka z rakiem dobiega końca. Bliscy do końca nie chcą pogodzić się z nieuchronnością losu…. Mimo, że powieść dotyczy poważnych tematów, to wcale nie jest przygnębiająca. Emanuje ciepłem, humorem i nadzieją.

* * *

Miejska Biblioteka Publiczna im. Jana Wantuły zaprasza seniorów na „Kurs komputerowy dla bardzo początkujących". Bezpłatne zajęcia obejmujące podstawy obsługi komputera oraz wyszukiwania informacji w Internecie będą odbywały się w Czytelni MBP. Ilość miejsc ograniczona. Szczegółowe informacje: tel. 33 854 23 40.

* * *

Miejska Biblioteka Publiczna im. J. Wantuły zaprasza na kolejne spotkanie Dyskusyjnego Klubu Książki, które odbędzie się w środę 9 grudnia o godz. 10.00. Serdecznie zapraszamy!

48/2015/8/R

NOWOŚCI Biura Podróży Kropka

Lato 2016 im szybciej tym taniej!

Do końca grudnia najwyższe rabaty, zaliczka już od 5%, wszystkie gwarancje
W Ustroniu TYLKO w Biurze Kropka kupisz wszystkie oferty!
Voucher wakacyjny pod choinkę - zaskocz najbliższych

ITAKA RAINBOW TOURS Grecos WEZYR Ecco PRIMA i inne

Przyjdź, zadzwoń lub wejdź na stronę: www. kropka-ustron.pl i wakacje-net.pl.
Pawilon nad potoczkiem 1 piętro - czynne: 10.00-17.00, sob. 10.00-13.00
e-mail:kropkair@op.pl tel. 33 854 14 54, 508 035 189

POZIOMO: 1) nad umywalką, **4)** leśny duszek, **6)** pojazd konny, **8)** w rodzinie rekinów, **9)** na nogach, **10)** imię żeńskie, **11)** sąsiadka katody, **12)** dźwiękochłonne za Manhatanem, **13)** mieszanina syropu i lekarstwa, **14)** sąsiad Iranu, **15)** ośrodek przygotowań olimpijskich, **16)** syn Dedala, **17)** szach perski, **18)** czeskie „tak", **19)** żona Zygmunta Starego, **20)** roślina pastewna.

PIONOWO: 1) miasto nad Mozelą, **2)** zajęcie sceniczne, **3)** do kręcenia filmów z lotu ptaka, **4)** przebieralnia artystów, **5)** przydrożny hotel, **6)** plan wykładów, **7)** zawodniczka między słupkami, **11)** po ranie ciętej (wspak), **13)** rodzaj porozumienia, **14)** imię carów.

Rozwiązanie krzyżówki powstanie po odczytaniu liter z pól oznaczonych liczbami w dolnym rogu. Na hasło oczekujemy do 11 grudnia.

Rozwiązanie Krzyżówki 46

NA PRZYMROZKI PORA

Nagrodę w wys. 50 zł otrzymuje: **Wanda Brudna** z Ustronia, ul. Bema. Zapraszamy do redakcji.

KRZYŻÓWKA KRZYŻÓWKA KRZYŻÓWKA

50 zł 50 zł 50 zł 50 zł 50 zł 50 zł

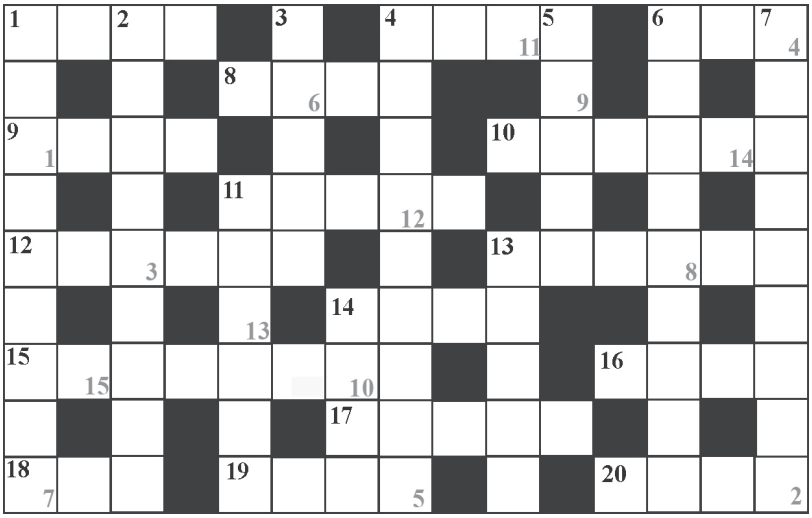

KONCERTOWALI I ZWIEDZALI

Melodią z filmu „Most na rzece Kwai" rozpoczęła swój koncert w Prażakówce Młodzieżowa Orkiestra Dęta z Woli Mędrzechowskiej. Koncert odbył się w poniedziałek 16 listopada, a grano dla mieszkańców i ustrońskiej młodzieży. Dyrygował Andrzej Komorowski. Repertuar znany i rytmiczny, więc młoda publika bawiła się znakomicie, zwłaszcza podczas „Macareny". Na zakończenie dziękowano za zaproszenie do Ustronia, bo wraz z orkiestrą byli w naszym mieście wójt gminy Mędrzechów Krzysztof Korzec oraz przewodnicząca rady powiatu dąbrowskiego Barbara Pobiegło.

- Szczególnie serdecznie dziękuję naczelnik Danucie Koenig, która przyczyniła się do tego, że tutaj jesteśmy - mówił wójt.

Orkiestra bawiła w Ustroniu od soboty 14 listopada, dając wcześniej dwa koncerty w kościele pw. św. Klemensa, uświetniając też swą grą niedzielną sumę odpustową.

Wraz z orkiestrą do Ustronia przyjechał Eugeniusz Trzepacz, długoletni nauczyciel wychowania fizycznego w Szkole Podstawowej nr 2 w Ustroniu, obecnie mieszkaniec Woli Mędrzechowskiej, oraz radny gminy Mędrzechów.

- Jak się mieszkało w Ustroniu 28 lat, to nie sposób wyprowadzić się z tego miasta na zawsze – nie można spakować walizki i wyjechać. Pozostawiłem tu wielu przyjaciół, no i kawałek swojego życia - często tu wracam. W wiosce, gdzie teraz mieszkam, funkcjonuje orkiestra dęta. Od 26 lat gra w opinii fachowców na przyzwoitym poziomie. Tak liczny zespół, pomimo że występuje najczęściej za darmo nie ma wielu okazji do pokazania się. Orkiestrze dość ciężko znaleźć miejsca do występów, trudno o zaproszenia, bo to ponad 50 osób, wiąże się to dużymi z kosztami. Przyjęcie takiej grupy jest skomplikowane. Tymczasem okazało się że tu u was możemy się pokazać. Ks. proboszcz Antoni Sapota zapewnił nam zakwaterowanie i wyżywienie no i kolejne zaproszenie więc chyba nie jest to nasz ostatni pobyt w tym mieście.

Wola Mędrzechowska leży w gminie Mędrzechów, w powiecie Dąbrowa Tarnowska, czyli, jak to określa E. Trzepacz, północno-wschodni róg Małopolski.

- Mieszkamy po południowej czyli tej europejskiej stronie Wisły - dodaje. - Wioska liczy ok. 700 mieszkańców, a z nich około 50 gra w orkiestrze a około 15 uczy się grać. W ciągu tych 26 lat istnienia orkiestry przewinęło się przez nią cała wioska przy czym jedynym zawodowcem jest Andrzej Komorowski - dyrygent, absolwent konserwatorium, obecnie nauczyciel szkoły muzycznej. Nikt z obecnie grających nie chodził do szkoły muzycznej. W składzie orkiestry jest nauczycielka, dwóch rolników, dwóch bezrobotnych, dwie studentki Katolickiego Uniwersytetu Lubelskiego, trzech studentów politechniki, dwóch studentów innych uczelni, pozostali to gimnazjaliści i licealiści, często mieszkający w internatach.. Gra w orkiestrze jest dla tych młodych ludzi wielką pasją i trzeba bardzo kochać to, co się robi, aby poza wszystkimi obowiązkami wykroić jaszcze czas na próby i występy. W składzie orkiestry jest muzykująca rodzina Orszulaków – ojciec Jarosław i jego pięciu synów. Gra również czteroosobowe rodzeństwo Koziołów. Orkiestrę utrzymuje gmina, finansuje najpilniejsze potrzeby, przede wszystkim pensję dyrygenta. Z programu unijnego udało się zakupić 15 instrumentów, część grających ma swoje instrumenty, pozostałe są od początku istnienia orkiestry, czyli od 26 lat. Na ten wyjazd kilka instrumentów musieliśmy wypożyczyć ze szkoły muzycznej. Jako ciekawostkę mogę podać że najdroższym posiadanym przez orkiestrę instrumentem jest eufonium wartości około 16 000 złotych. Perkusista przywiózł własny instrument podobnej wartości, bo perkusja należąca do orkiestry jest kiepskiej jakości. Wszystkie instrumenty ledwie mieszczą się w bagażnikach autokaru. Orkiestra gra na wszystkich ważnych imprezach w okolicy, obsługuje uroczystości kościelne i patriotyczne. Wyjazdów mamy niewiele. W ostatnich latach raz wyjechali na Węgry, wcześniej grali dla papieża Jana Pawła II, a w tym roku dla prezydenta Andrzeja Dudy w czasie jego wizyty na Powiślu Dąbrowskim.

Podczas pobytu w Ustroniu muzycy mieszkali na parafii św. Klemensa w pokojach noclegowych, tam też zapewniono wyżywienie w sobotę i niedzielę. W poniedziałek obiadem ugościła ich Szkoła Podstawowa nr 2. Była też wycieczka - własnym autokarem z przewodnikiem panią Grażyną Winiarską z Urzędu Miasta. Pogoda nie dopisała, ale zobaczyli Wisłę, czekoladowego Adama Małysza, zaporę w Czarnem, skocznię w Malince.

- Pogoda była taka, że zrezygnowaliśmy z Równicy i Czantorii. Zostawiamy to sobie na następny raz - mówi E. Trzepacz.

Tekst i zdjęcia: **Wojsław Suchta**

48/2015/9/R

PUBLICZNE STUDIUM MEDYCZNE
w Cieszynie

BEZPŁATNA NAUKA

TECHNIK STERYLIZACJI MEDYCZNEJ

Ostatni nabór rozp. MEN na kierunki:

ASYSTENTKA STOMATOLOGICZNA

OPIEKUNKA DZIECIĘCA

NABÓR
STYCZEŃ 2016

43-400 Cieszyn, ul. Mała Łąka 10
tel./fax 33 8514688
email sekretariat@soiz.pl
www.soiz.pl

Kolejną bramkę strzela M. Jopek. Fot. W. Suchta

TRUDNE POCZATKI

MKS Ustroń – KS Górnik Sosnowiec 63:2 (29:1)

O tym spotkaniu niewiele można napisać, wynik jest zbyt oczywisty. Ciekawostką jedynie jest to, że drużyna z Sosnowca pierwszą bramką strzeliła po swym pierwszym rzucie na bramkę i wyrównała na 1:1. Drugą bramkę natomiast zdobyła w ostatniej minucie spotkania.

Wcześniej grano ważne spotkanie na wyjeździe i niestety nasza drużyna przegrała z KS Viret CMC Zawiercie 24:23 (14:10).

Zapytany o mecz w Zawierciu trener Piotr Bejnar powiedział: - Bardzo boli ta porażka, bo ten mecz był do wygrania. Ale na przegraną złożyły się błędy, nieskuteczność. W końcówce doszliśmy na jedną bramkę, mieliśmy trzy szanse na wyrównanie, a tylko poprzez błędy, np. zgubione piłki tego meczu nie udało się zremisować. Ta porażka bardzo boli i komplikuje naszą sytuację, aczkolwiek wszystko jest w naszych rękach. Teraz nie możemy pozwolić sobie na straty punktów, a czekają nas bardzo trudne wyjazdy. Mamy słabe rozpoczęcia. W Zawierciu mieliśmy sytuacje w pierwszych minutach i wystarczyło trafić. Oni trafiali, w pierwszej połowie prowadzili nawet pięcioma bramkami i wydawało się, że jest po meczu. Tymczasem w ostatnich dziesięciu minutach dochodzimy prawie do remisu i tylko przez własne błędy tego meczu co najmniej nie zremisowaliśmy, a mogliśmy go wygrać.

MKS Ustroń z Sosnowcem grał w składzie (w nawiasach strzelone bramki): Kamil Kopieczek – Michał Jopek (18), Krzysztof Bielesz (5), Marek Cholewa (5), Dawid Jenkner (10), Adrian Miśkiewicz (6), Arkadiusz Czapek, Szymon Gogółka (10), Kacper Matlak (7) , Krzysztof Kotela (2).

Wojsław Suchta

1	MKS Olimpia I Piekary Śląskie	11	20	437:240
2	**MKS Ustroń**	**10**	**15**	**312:202**
3	MUKS Siódemka Mysłowice	11	15	327:238
4	KS Viret CMC Zawiercie	10	12	312:254
5	SPR Pogoń 1945 Zabrze	10	10	280:265
6	MKS Zryw Chorzów	10	9	269:251
7	SPR Grunwald Ruda Śląska	11	7	291:303
8	MKS Olimpia II Piekary Śląskie	10	6	266:296
9	KS Górnik Sosnowiec	11	0	112:558

KŁOPOT BOGACTWA

MKS Ustroń – MKS Zryw Chorzów 19:24 (9:13)

W lidze śląskiej gra drużyna MKS Ustroń w kategorii chłopców. W sobotę 27 listopada w sali SP-1 przegrali z Chorzowem. Goście wypracowali przewagę w pierwszej połowie, nasi w drugiej zbliżyli się nawet na dwa punkty, jednak to końcówka Zrywu była lepsza. Wcześniej chłopcy MKS na wyjeździe przegrali z KS Virek CMC Zawiercie 18:16, i również na wyjeździe wygrali z MUKS Zagłębie ZSO 14 Sosnowiec 17:18.

Po meczu trener P. Bejnar powiedział: - Podkreślam jeszcze raz, że jest to grupa dopiero się tworząca, bez normalnego procesu treningowego. Bazujemy na zajęciach szkolnych, spotykamy się całą grupą raz w tygodniu. Zgłoszeni zostali do rozgrywek, by już grali i z meczu na mecz grają coraz lepiej. Chorzów był zespołem bardzo wymagającym, a uważam, że zagraliśmy dobre zawody. Prowadziliśmy przez 10 minut, nie można nam odmówić waleczności. Uważam, że ta przegrana ujmy nam nie przynosi. Brakuje nam godzin treningu, a właściwie oni jeszcze nie trenują, raczej bawią na zajęciach szkolnych. Muszą zacząć trenować. Tymczasem wygrywają mecze i jest to bardzo perspektywiczna grupa 26 chłopców. Mamy kłopot bogactwa. A wiemy też, że trzeba prowadzić chłopaków z roku na rok. Teraz po juniorach mamy trzy lata odstępu i jest duży kłopot. Dlatego od szkoły podstawowej trzeba prowadzić poszczególne roczniki, by przynajmniej co roku było 10-12 chłopców, wtedy nie będzie zagrożenia, że przy splocie różnych okoliczności, w danej kategorii nie będzie możliwości skompletowania drużyny.

W spotkaniach w drużynie MKS grali (w nawiasach zdobyte bramki):

Dawid Oliwka, Jan Cieślar – Jakub Bujok (20), Wojciech Kondziela (7), Dawid Miklusiak (2), Aleksander Bejnar (4), Patryk Siekierka (1), Piotr Gawlas (1), Łukasz Szczęsny, Ignacy Jaworski (3), Aleksander Kowalczuk (1), Maciej Trybuła, Łukasz Machnowski (2), Maksym Skrzypiec, Paweł Bukowczan, Kacper Leński, Piotr Makula (14), Jakub Dziwisz, Jakub Darowski, Nikodem Olszowski.

1	SPR Pogoń 1945 I Zabrze	7	14	203:95
2	UKS 31 Rokitnica Zabrze	7	12	203:101
3	MKS Zryw Chorzów	7	11	185:109
4	KS Viret CMC Zawiercie	8	9	154:149
5	MUKS Zagłębie ZSO-14 Sosnowiec	7	6	142:138
6	**MKS Ustroń**	**7**	**6**	**123:147**
7	SPR Pogoń 1945 II Zabrze	7	2	80:150
8	UKS MOSM Bytom	6	2	68:163
9	KS Tajfun Harbułtowice	6	0	66:169

Chłopcy z MKS w obronie. Fot. W. Suchta

To już koniec sezonu biegowego. **Fot. W. Suchta**

OGŁOSZENIA DROBNE

www.okna-besta.pl ZAPRASZAMY USTROŃ tel. (33)854-53-98.

KOMANDOR-Ustroń, ul. Rynek 3a – szafy, garderoby, zabudowy wnęk z drzwiami przesuwanymi i nie tylko… Zamów bezpłatny pomiar. RATY 0%. 728-340-518, 33-854-22-57. www.komandor-ustron.pl

Bilety autokarowe, lotnicze, promowe. Mea Travel, Ustroń, ul. Rynek 3, tel. (33) 444-60-40.

Drewno kominkowe. (33) 854-47-10.

Podłogi, drzwi, rolety, boazerie, korek, karnisze. "MARKO" ul. Cieszyńska (pod apteką). (33) 854-33-34.

Usługi stolarskie: zabudowy, meble itp. 33 854-43-86, 601-821-157.

Poszukuję osobę z okolic Ustronia do pracy na parkingu. Praca w sezonie oraz w weekendy. 601-933-603.

Deweloper sprzeda mieszkanie w Ustroniu tel. 515-286-714.

Sprzedam lub wynajmę mieszkanie w Sosonowcu typu M-4. 504-036-513.

Spawanie, klejenie plastików. Ustroń, ul. Obrzeżna 9. 501-444-534.

Sprzedam betoniarkę 150l z silnikiem 380V. (33) 854-44-57.

Autoholowanie- Pomoc drogowa tel.515-409-571.

V KONKURS NA „CIASTECZKO CIESZYŃSKIEJ KRAINY”

Stowarzyszenie LGD "Cieszyńska Kraina" serdecznie zaprasza do udziału w konkursie na "Ciasteczko Cieszyńskiej Krainy". W konkursie może wziąć każda osoba/podmiot zamieszkująca lub mająca siedzibę na terenie LGD tj. Gminy Brenna, Chybie, Dębowiec, Goleszów, Hażlach, Istebna, Skoczów, Strumień, Szczyrk, Ustroń, Wisłą, Zebrzydowice. Swoje wypieki – 25 sztuk jednego rodzaju - można dostarczać codziennie od poniedziałku do piątku w godz. 7.30-15.30 (Skoczów, ul. Mickiewicza 9). W ostatnim dniu konkursu tj. 15.12.2015 do godz. 15.00. Łączna pula nagród to 2.000 zł. Każda osoba/podmiot może zgłosić do konkursu tylko jeden rodzaj ciasteczek. (25 szt.) Ciasteczka powinny być złożone wraz z formularzem zgłoszeniowym.

Na zwycięzców czekają bardzo atrakcyjne nagrody: 1 miejsce – bon zakupowy o wartości 500 zł brutto, 2 miejsce – bon zakupowy o wartości 400 zł brutto, 3 miejsce – bon zakupowy o wartości 300 zł brutto, 4 miejsce – bon zakupowy o wartości 150 zł brutto, 5-8 miejsce – bon zakupowy o wartości 100 zł brutto, 9 - 13 miejsce – bony zakupowe o wartości 50 zł brutto

Szczegółowe informacje dostępne są w regulaminie oraz pod numerem telefonu 33 487 49 42.

DYŻURY APTEK

3-4.12	Cent. Leków MAX	ul. Daszyńskiego 1	tel. 856-11-93
5-6.12	Centrum	ul. Daszyńskiego 8	tel. 854-57-76
7-8.12	Pod Najadą	ul. 3 Maja 13	tel. 854-24-59
9-10.12	Dr. Zdrowitt	ul. Daszyńskiego 73	tel. 853-63-22

Dyżur rozpoczyna się po zamknięciu ostatniej apteki w mieście

CO NAS CZEKA

www.ustron.pl

4 XII	12.45	Audycja muzyczna Filharmonii Śląskiej dla uczniów II kl.gimnazjów, Pt.: „Swing – najbardziej porywający styl jazzu”, *MDK „Prażakówka”*
6 XII	12.00	Spotkanie z Mikołajem, *Rynek*
8 XII	9.15	„Śpiąca Królewna” – spektakl dla wychowanków ustrońskich przedszkoli z okazji Dnia św. Mikołaja, *MDK „Prażakówka”*
11 XII	12.00	Rozstrzygnięcie Konkursu Plastycznego „Najpiękniejszy łańcuch choinkowy”, *MDK „Prażakówka”*
12 XII	9.00	Jesienne Targi Staroci, *MDK „Prażakówka”*

USTROŃSKA *dziesięć lat temu*

Czy to już plaga, czy jeszcze przypadek. Faktem jest, że wcześniej takie historie prawie się nie zdarzały, a w ciągu ostatniego półrocza „wpadli” dwaj pijani kierowcy autobusów. Pierwszy prowadził autobus kursowy z Wisły do Cieszyna w dzień Ustrońskich Dożynek. Policjanci zatrzymali go na przystanku w centrum Ustronia. Natomiast w niedzielę, 27 listopada skontrolowali kierowcę autobusu z Kołobrzegu. Pocieszające jest, że tym razem autokar był pusty. Sądząc jednak ze stopnia nietrzeźwości prowadzącego, szczęściem można nazwać uderzenie tylko w jeden samochód zaparkowany przy ul. 3 Maja. Był to seat ibiza, należący do mieszkańca Zamarsk. Kierowca autobusu miał 1,09 mg alkoholu w litrze krwi, co daje ponad 2,1 prom.

* * *

Z rozmowy z Edwardem Konopką, komendantem Wojskowego Ośrodka Wypoczynkowego „Beskid” w Hermanicach: ***Ustroniacy uwielbiają grochówkę wojskową z „Beskidu”. Mogą jej spróbować podczas niektórych imprez sportowych, środowiskowych. Współpracuje pan z miastem?*** *Gdy ktoś zwraca się do mnie o wsparcie, pomoc przy organizacji jakiejś imprezy, to nie odmawiam. Nie chciałbym jednak, żeby kuchnię ośrodka kojarzono tylko i wyłącznie z grochówką. (...) Specjalnością w „Beskidzie” jest pstrąg po warszawsku oraz szynka wieprzowa z kapustą po krakowsku. Żeby nie było nieporozumień, ani tych potraw, ani tej słynnej wojskowej grochówki nie gotują żołnierze, ale kucharki rodem z Hermanic.*

* * *

Prezentacji Kalendarza Ustrońskiego podjął się w tym roku Jan Krop, znawca języka polskiego, kultury regionu, animator wielu przedsięwzięć na Śląsku Cieszyńskim, i rozpoczął słowami: To wielkie wydarzenie świadczy o dojrzałości intelektualnej środowiska. Jest to owoc i dorobek pokoleń na przestrzeni siedmiu wieków waszego ustrońskiego bytu nad Wisłą. To nie jest okolicznościowe schlebianie, ale fakt. Wisła na przykład, będąc o 350 lat młodszą miejscowością od Ustronia, kalendarza nie ma. Miasto, miejscowość do wyższych wartości kulturowych musi dorosnąć. Musi dojrzeć duchowi co najważniejsze samo świadomościowo. Ten proces rozwoju gospodarczo-społecznego, jak i duchowego, Ustroń osiągnął. (...) Tak trzymać i tak pisać jak mówił Wyspiański: „Co się komu w duszy gra, co kto w swoich widzi snach”.

* * *

Po prezentacji Kalendarza Ustrońskiego o wystawie pamiątek i podróżach mówił Roman Macura. Miał niewiele czasu i mógł jedynie naszkicować obraz Wenezueli oraz Trynidadu i Tobago, który przywiózł w swojej głowie i w sercu z ostatniej wyprawy. Wyjechał wraz żoną z Polski 11 października i przez 40 dni przebywał w Ameryce Południowej. Podkreślał, że bilety lotnicze, nawet za ocean taniejąc. I warto wybrać się na przykład do Caracas, choć pierwsze wrażenie ze stolicy Wenezueli nie jest zbyt przyjazne. (...) Goście Muzeum chcieli od razu wiedzieć więcej. Na przykład to, czy w Wenezueli widać mafię. R. Macura odpowiadał, że podobnie jak u nas, nie widać jej. Wybrała: ***(mn)***

FELIETON

Tak sobie myślę

Handlowe żniwa

Przed laty żartowałem, że jestem za reformą kalendarza. Chciałbym, żeby w kalendarzu były tylko dwa miesiące; listopad i grudzień. Powodem takiej proponowanej zmiany była sytuacja finansowa parafii, która kierowałem. Jest to parafia, która nie ma stałych, regularnych dochodów i żyje za składek i ofiar swoich członków. A są to dochody wpływające nieregularnie i w konsekwencji bywają w ciągu roku okresy kiedy kasa parafialna jest pusta. Zmienia się to przy końcu roku, bo ze starym, tradycyjnym obyczajem wszystkie doroczne należności płaci się dopiero po żniwach, a dokładnie po październiku. W ten sposób w naszej obyczajowości żywa jest tradycja społeczności wiejskiej. Przy tym okazywało się, że wszelkie apele o wcześniejsze opłacanie składek parafialnych okazywały się nieskuteczne i dopiero ostatnie dwa miesiące roku zdecydowanie polepszały sytuację finansową parafii i można było kończyć rok bez długów, a nawet z pewną nadwyżką finansową.

Stąd wziął się ten mój zwariowany pomysł, aby w kalendarzu zachować tylko dwa miesiące; listopad i grudzień. Pomysł ten przypomniał mi się kiedy obserwuję zakupowe szaleństwo ostatnich miesięcy roku... Wiem, że handlowcy marzą o tym, aby tak było przez cały rok i aby ich przychody były w każdym miesiącu tak wysokie jak w grudniu. Pewnie więc byliby też zwolennikami mojej „reformy kalendarza". Dla nich bowiem listopad, a szczególnie grudzień, jest czasem ich żniw. Wtedy nadrabiają straty z poprzednich miesięcy i robią zapasy gotówki na następne, zwykle chude, miesiące...

Tak to już jednak jest, że co dla jednych jest dobre, dla innych bywa zupełnie inne. I tak grudniowe szaleństwo zakupowe przynosi radość handlującym, ale kupujący rychło się przekonują o tym, że radość z zakupów przemienia się nieraz w kłopoty związane z brakiem pieniędzy i zaciągniętymi długami na poczynione zakupy.

Tak to już bowiem jest, że w naszym budżecie domowym miesiąc grudzień jest zazwyczaj najdroższym miesiącem w roku. Dla zachowania świątecznych obyczajów trzeba przecież poczynić liczne zakupy. A do tego przecież nie tylko trzeba kupić choinkę i ozdoby choinkowe, ale też prezenty dla bliskich osób, bo przecież pod choinką nie może być pusto. A z każdym rokiem świąteczne wydatki są coraz większe. I to nawet wtedy kiedy nie ma inflacji.

Z każdym bowiem rokiem chcemy dawać swoim bliskim coraz droższe prezenty. Nie zawsze na to nas stać. Ale wciąż pojawiają się kuszące propozycje różnych banków i kas pożyczkowych, gotowych udzielić nam pożyczek na ,jak zapewniają, bardzo korzystnych warunkach. I zapewniają, że nie musimy rezygnować z naszych marzeń i pragnień, bo udzielona nam pożyczka pozwoli nam ją zrealizować. Problem jednak z każdą pożyczką jest taki, że trzeba będzie ją zwrócić i to z doliczonymi odsetkami. Łatwo jednak o tym zapomnieć

I poszaleć z zakupami za pożyczone pieniądze.. A przedświąteczna atmosfera bardzo temu sprzyja. Bywa więc tak, że w tej atmosferze nawet najrozsądniejsi tracą głowę. I zaciągają pożyczkę, nieraz kolejną, bo poprzedniej jeszcze nie zdołali spłacić. W efekcie większość obywateli naszego kraju znaczną część comiesięcznej pensji czy emerytury oddają na spłatę długów, a wielu jest też takich, którzy nie są w stanie spłacać zaciągniętych pożyczek.

A pewnie najwięcej pożyczek zaciąga się w szale grudniowych zakupów. Dobrze jest to sobie uświadomić i starać się należycie ocenić swoje możliwości finansowe. Trzeba czasem, niestety, wziąć na wstrzymanie i robić świąteczne zakupy z głową, aby nie kupować tego, co zbyteczne, zbyt kosztowne i tego, na co nas nie stać. A to po to, aby przedświąteczna i świąteczna radość nie zamieniła się później w kłopoty i zmartwienia związane ze spłacaniem długów, które przekraczają nasze możliwości.

Jerzy Bór

FELIETON

Rocznice

Lekturę *Kalendarza Ustrońskiego* zawsze zaczynam od przejrzenia kalendarium przypadającego na każdy miesiąc następnego roku. W czasie studiowania tego kalendarium przed moimi oczami przesuwają się zdarzenia i osoby, które znałem. Jedne daty wyznaczają najistotniejsze wydarzenia jakie miały miejsce w naszym mieście w niedawnej, ale i dalszej jego historii, inne są datami urodzenia lub śmierci najbardziej znanych i szanowanych obywateli naszego miasta. To interesujące mnie zestawienie dat w kalendarium zawdzięczamy panu Michałowi Pilchowi, znanemu nam powszechnie działaczowi społeczno – kulturalnemu. Podziwiam go za jego wiedzę i skrupulatność przy opracowywaniu corocznego kalendarium.

Opracowywane są także, kalendaria dla Śląska Cieszyńskiego i dla Polski. W nadchodzącym roku będziemy odchodzić wiele ważnych rocznic z historii Polski. Najważniejszą jest 1050 rocznica Chrztu Polski.

Dlatego też, przystępując do przygotowań do obchodów 1050 rocznicy chrztu Polski, przypomnieliśmy fakt, że nasi pradziadowie, tu na Śląsku Cieszyńskim, w 1863 roku obchodzili 1000 lecie przybycia chrześcijaństwa na Śląsk Cieszyński z misją św. Cyryla i św. Metodego, wspominali też Piasta z Kruszwicy i chrzest Mieszka I. Dowodem na to, że tak było są artykuły z tamtego okresu zamieszczone w *Gwiazdce Cieszyńskiej*. Z naszych, z moją żoną Lusią, pięcioletnich badań historycznych wynika, że w latach 865-866 cyrylo-metodiańska misja chrystianizacyjna dotarła do granic ówczesnego Państwa Wielkomorawskiego, znajdujących się na północnych stokach Beskidów, czyli do miejsca w którym znajduje się Ustroń. Dlatego w wigilię odpustu patrona naszego kościoła św. Klemensa, który był patronem cyrylo - metodiańskiej misji chrystianizacyjnej, została odsłonięta tablica pamiątkowa przy źródełku na tzw. „Soloku", około 300 – 400 metrów od biwaku *U Jonka.*

W historiografii przyjmuje się, że w latach 874-875 roku rozpoczęła ofensywa Wielkich Moraw, pod wodzą księcia Świętopełka na Kraj Wiślan i Śląsk. W okresie od 875-885 roku doszło do chrystianizacji terenów dzisiejszego Śląska i Małopolski.

Inauguracja obchodów 1050- lecia Chrztu Polski w kościele katolickim miała miejsce w ostatnią niedzielę i obchody te trwać będą przez cały rok do listopada roku przyszłego. Mam nadzieję, że i w naszym mieście Ustroniu uczcimy tę rocznicę.

Z innych rocznic przypadających na przyszły 2016 rok, istotnych dla Ustronia, według mnie, na pewno będzie 775 rocznica najazdu tatarskiego na południe Polski. Czas najazdu tatarskiego utkwił w naszej pamięci historycznej i przetrwał w legendach. Józef Pilch, w artykule*: Z legend o Ustroniu,* zamieszczonym w: Pamiętniku Ustrońskim, nr 4 z 1991 roku, na stronach 57-58, tak pisał: *Skąd pochodzi nazwa Czantoria:*

Było to bardzo dawno, kiedy hordy tatarskie najechały ziemie polskie, rabowały, paliły miasta, wsie, a ludność zabierały do niewoli. Kiedy zagarnęły część Ziemi Cieszyńskiej, wódz tych hord obrał sobie jedną z najpiękniejszych gór Beskidzia za stałą siedzibę i na jej szczycie rozbił swój namiot. Miał stąd nie tylko wspaniały widok na cały Śląsk Cieszyński po obydwu stronach Olzy, lecz miał również najodpowiedniejsze miejsce na wycieczki łupieskie na bogatą krainę. Władca Tatarów zwał się Dżingis-Chan, albo też w języku starosłowiańskim Dzingis-Czan. Ten groźny wódz kazał zapalić na szczycie tej góry wielki ogień, który nie tylko oświecał w porach nocnych wielki namiot Dzingis-Chana, ale wprowadzał lęk i trwogę wśród ludności tubylczej ukrywającej się w górach i lasach przed sądnym dniem jaki mogli spowodować im ci synowie diabła. Obok namiotu wódz postawił wielki posąg przedstawiający smoka jako symbol jego piekielnej mocy. Jakiś kronikarz śląski posługujący się wyłącznie łaciną zesłowiańszczył to nocne widowisko zwane po łacinie „Praetorium" (namiot wodza) na Czantorium, co spowodowało, że góra otrzymała nazwę Czantoria.

A legendę: *Skąd się wzięła nazwa Ustroń,* tak kończy:

Dzingis-Czan, by pomścić swego brata, rozkazał pod Czantorią nad rzeką Wisłą spalić kilkaset trzymanych w niewoli starców, kobiet i dzieci, a sam zniechęcony takim niepowodzeniem zwinął namiot i opuściła nasz kraj. Miejsce gdzie ofiary ludzkie spalono, ówcześni kronikarze, używający tylko łaciny, nazwali *„Ustrina",* to znaczy tyle co „spalenisko ciał ludzkich", z czego miała powstać nazwa naszego miasteczka – wówczas małej wioski – Ustroń.

Czy nie warto wrócić do tamtych legend?

Andrzej Georg

J. Grzegorczyk. Fot. W. Suchta

ZWYCIĘSTWA W PUSZCZYKOWIE

– Najcięższy mecz w pierwszej rundzie, z trudnym przeciwnikiem, a ja nie byłem jeszcze ograny. W drugim secie broniłem piłkę setową i to było największe zagrożenie. Potem już szło dobrze – mówi reprezentujący Uczniowski Klub Sportowy „Beskidy" z Ustronia Łukasz Kozielski, zwycięzca Ogólnopolskiego Turnieju Klasyfikacyjnego w tenisie ziemnym juniorów rozegrany w połowie listopada w Puszczykowie pod Poznaniem. W pierwszej rundzie singla spotkał się z Bartłomiejem Andrzejczakiem z KT Legia Warszawa. Pierwszego seta wygrywa 6:3, drugiego 7:5. W następnych rundach gładko pokonuje rywali, również w finale wygrywa bez problemów z Maciejem Szymankiewiczem reprezentującym AZS Poznań 6:3, 6:3.

– Czułem formę choć dawno nie grałem turnieju, ale dlatego ostatnio więcej trenowałem - mówi Ł. Kozielski. - Trochę się obawiałem tego turnieju, bo jednak nie byłem w rytmie. Wyszło pozytywnie, a moimi atutami były serwis i forhend. Te uderzenia przynoszą mi najwięcej punktów i na tym opieram swoją agresywną grę. Wolę grać z głębi kortu, gorzej czuję się na siatce. Nie znaczy to, że nie umiem tam grać, tylko z głębi kortu lepiej się czuję. W deblu też serwis przynosił dużo punktów.

A w deblu para z UKS „Beskidy" okazała się najlepsza. Ł. Kozielski grał w parze z Jakubem Grzegorczykiem. Wygrywają turniej bez straty seta. W półfinale nie dają szans parze M. Szymankiewicz – Bartosz Łosiak (AZS Poznań), a w finale spotykają się z Janem Malmonem z RKT Return Radom i Ksawerym Pociejem z KT Legia Warszawa i pierwszego seta wygrywają pewnie 6:4, w drugiem jest bardziej wyrównana rywalizacja, ale nasi tenisiści pokonują rywali 7:5.

– Bardzo dobra obsada, a my w turnieju deblowym nie straciliśmy seta – mówi J. Grzegorczyk. - Grało się dobrze choć inna nawierzchnia czyli dywan. Piłka siadała, czasem przyspieszała i trzeba było uważać. W zasadzie gramy debla tylko na turniejach, jak obaj startujemy, ale treningów nie prowadzimy. Mam wrażenie, że gra nam się w parze dobrze, nie ma spięć, podbudowujemy się nawzajem.

J. Grzegorczyk w singlu przegrał w półfinale z M. Szymankiewiczem, a szkoda, bo byłby ustroński finał w Puszczykowie.

Wojsław Suchta

Ł. Kozielski. Fot. W. Suchta

48/2015/10/R

GAZETA USTROŃSKA

Tygodnik miejski. Redaguje Zespół. Redaktor naczelny: **Wojsław Suchta**. Komisja programowa GU: przewodniczący Piotr Nowak, zastępca Roman Siwiec, sekretarz Stanisław Malina. Adres redakcji: **43-450 Ustroń, Rynek 4** (budynek biblioteki), na półpiętrze. **Tel. 33 854-34-67**, **e-mail: gazeta@ustron.pl** Zastrzegamy sobie prawo przeredagowywania, dokonywania skrótów i zmiany tytułów w nadsyłanych materiałach. Tekstów nie zamówionych redakcja nie zwraca. Ogłoszenia przyjmujemy w siedzibie redakcji, w dni powszednie, w godz. 8.00-16.00. *Redakcja nie ponosi odpowiedzialności za treść ogłoszeń i reklam.* Skład: Gazeta Ustrońska; Druk: **EURODRUK-offset,** ul. Daszyńskiego 64, 43-450 Ustroń, tel. 33 854-26-02. Indeks nr 359912. Numer zamknięto 30.11.2015 r. Termin zamknięcia kolejnego numeru: 7.12.2015 r.