GAZETA USTROŃSKA

ZEBRANIA MIESZKAŃCÓW

RABUSIE W ARESZCIE

BOCIANY

Nr 17 (1268) **28 kwietnia 2016 r.** **2,10 zł** (w tym 5% Vat) Nakład: 1250 egzemplarzy **ISSN 1231-9651**

Kwietniowa aura jak zawsze zmienna. **Fot. W. Suchta**

UROCZYSTOŚCI PATRIOTYCZNE

10.30 - 11.30 UROCZYSTOŚCI EKUMENICZNE

- Msza Św. w kościele rzymskokatolickim św. Klemensa w Ustroniu,
- Kazanie – ks. P. Wowry, proboszcz Parafii Ewangelicko-Augsburskiej w Ustroniu,

11.40

- Przemarsz orkiestry, pocztów sztandarowych, uczestników uroczystości pod Pomnik Pamięci Narodowej

12.00

- Uroczystość słowno-muzyczna i złożenie kwiatów przy Pomniku Pamięci Narodowej

USTROŃSKIE MAJÓWKI

Od 30 kwietnia do 3 maja wiele się będzie działo na rynku. Czekają nas liczne atrakcje, rozrywka, koncerty i zabawa, ale też obchodzić będziemy uroczystości patriotyczne (szczegóły obok i na str. 5). Własny program przygotowało Muzeum Ustrońskie (informacje na str. 3), a także Kolej Linowa. Na Czantorii będzie smacznie i regionalnie – 30 kwietnia zapowiedziano Wielkie Gotowanie na patelni gigant, 1 maja przybędą Beskidzcy Zbóje z biesiadą i konkursami, 2 maja Remigiusz Rączka przywoła smaki górskiej majówki, a 3 maja odbędą się warsztaty muzyczno-krajoznawcze dla najmłodszych.

SIŁA ATRAKCJI

Podczas tegorocznej 8. Siły Serca 2 maja w godz. 12.30-22 nie zabraknie atrakcji dla najmłodszych i młodzieży, a i rodzice nie będą się nudzić. Organizatorzy – Stowarzyszenie Pomocy Dzieciom i Rodzinie „Można Inaczej" – zapowiadają świetną zabawę podczas konkursów, malowania twarzy i na dmuchanym zamku.

(cd. na str. 4)

17/2016/1/O

SZCZEPIENIE PSÓW PRZECIWKO WŚCIEKLIŹNIE

09-11 MAJA 2016 R.

Lipowiec	**09.05.2016 r. / Poniedziałek**
13.00	P. Tomaszko, ul. Lipowska 41
13.30 - 13.45	„Bernadka" – most nad potokiem
14.15 - 14.30	P. Heller, ul. Nowociny 1
14.50 - 15.40	Sklep Spożywczy ul. Lipowska 124
Jelenica	**09.05.2016 r. / Poniedziałek**
11.00	Pod wiaduktem – ul. Jelenica
11.30	P. Cieślar – „U Jonka na Kępie"
Goje	**09.05.2016 r. / Poniedziałek**
Zawodzie	
Hermanice	
10.00 - 10.30	P. Hławiczka, ul. Brody 85
11.00 - 11.30	P. Puzoń, ul. Szpitalna.
13.00	P. Gajdacz, ul. Katowicka 151
13.30 - 14.30	P. Sikora, ul. Skoczowska 6
15.00 - 16.00	Parking obok sklepu EUROSPAR
Centrum	**10.05.2016 r. / Wtorek**
09.00 - 11.00	Przychodnia Weterynaryjna
15.00 - 17.00	ul. Grażyńskiego 5 i Gabinet Weterynaryjny Osiedle Centrum 3
Poniwiec	**10.05.2016 r. / Wtorek**
16.00 - 16.30	P. Cichy, ul. Akacjowa 60
Nierodzim	**11.05.2016 r. / Środa**
14.00 -16.00	Przychodnia Weterynaryjna w Nierodzimiu, ul. Potokowa
Polana	**11.05.2016 r. / Środa**
10.15 - 10.30	Obok Motelu .
Jaszowiec	**11.05.2016 r. / Środa**
11.00 - 11.30	P. Szkaradnik, ul. Wczasowa 14 .
Równica	**11.05.2016 r. / Środa**
12.00	P. Pasterny
Polana	**11.05.2016 r. / Środa**
12.30	P. Śliwka, ul. Polańska 32
Dobka	**11.05.2016 r. / Środa**
13.30	Sklep Spożywczy
14.15	Dobka Ślepa PKS

Zgodnie z art. 56 ustawy z dnia 11.03.2004 /Dz. U. 04.69.625 z późniejszymi zmianami/ szczepieniu podlegają psy w terminie 30 dni od ukończenia przez psa 3 miesiąca życia, a następnie nie rzadziej niż co 12 miesięcy od daty ostatniego szczepienia!!!

Cena szczepienia wynosi **30 zł**. Istnieje możliwość jednoczesnego zaszczepienia psa przeciwko wściekliźnie oraz innym chorobom zakaźnym: nosówce, parwowirozie, zapaleniu wątroby, leptospirozie i kaszlowi kenelowemu w cenie **75 zł** .

STAWKI ZA ŚMIECI

Uprzejmie przypominamy mieszkańcom, którzy nie uiścili opłaty za śmieci (opłata za gospodarowanie odpadami komunalnymi) za pierwszy kwartał 2016 r., bądź uiścili ją według starej stawki o konieczności zapłaty bądź dopłaty do prawidłowej wysokości opłaty. Aktualne stawki opłat wynoszą 11 zł miesięcznie od mieszkańca, który segreguje śmieci, oraz 16,50 zł miesięcznie od mieszkańca, który nie segreguje śmieci.

O aktualnych – obowiązujących od 01.01.2016 r. – wysokościach opłat obliczonych na podstawie danych zawartych w złożonych deklaracjach mieszkańcy, oraz właściciele nieruchomości na których nie zamieszkują mieszkańcy, a powstają odpady komunalne zostali poinformowani w indywidualnych zawiadomieniach w lutym i marcu br.

Termin płatności za I kwartał 2016 r. upłynął 5 kwietnia br.

Ponadto przypomina się, że opłatę za gospodarowanie odpadami komunalnymi wnosi się bez wezwania z dołu za okres 3 miesięcy na indywidualny nr konta bankowego bądź w kasie Urzędu Miasta w terminach:

za I kwartał – do 5 kwietnia danego roku;
za II kwartał – do 5 lipca danego roku;
za III kwartał – do 5 października danego roku;
za IV kwartał – do 5 stycznia roku następnego.

Wydział Środowiska i Rolnictwa

POMOC DOTRZE SZYBCIEJ

Strażnicy miejscy rozpoczną kontrole prawidłowego oznakowania nieruchomości, bowiem na właścicielach spoczywa obowiązek umieszczenia na frontowej ścianie budynku tabliczki z numerem domu. Kwestie numeracji nieruchomości są regulowane przepisami ustawy prawo geodezyjne i kartograficzne, i zgodnie z jej zapisem, w przypadku Ustronia, na tabliczce ma się znajdować numer porządkowy i nazwa ulicy. Ma ona być widoczna także w nocy. W przypadku, gdy budynek położony jest w głębi ogrodzonej nieruchomości, tabliczkę z numerem porządkowym dodatkowo umieszcza się na ogrodzeniu. Dobrze oznakowana nieruchomość, to przede wszystkim szybsze dotarcie służb ratunkowych z pomocą, ale też ułatwienie dla

KONSULTACJE I PRZETARGI

Ogłoszono przetarg:

- nieograniczony pn. Przebudowa ul. Daszyńskiego w zakresie budowy chodnika i kanalizacji deszczowej – termin składania ofert – do dnia 05.05.2016 r. do godziny 10.00.

Więcej na stronie internetowej www.ustron.bip.info.pl

to i owo z okolicy

Centrum Usług Wspólnych zastąpi w Cieszynie Zespół Obsługi Jednostek Oświatowych. Nowa jednostka zacznie działać na początku przyszłego roku.

* * *

Z inicjatywy rad sołeckich w Bażanowicach i Dzięgielowie odbyło się wielkie sprzątanie wsi. Do akcji wkroczyli dorośli mieszkańcy oraz młodzież szkolna. Niestety śmieci po zimie nie brakowało. Trud społeczników jednak opłacił się, bo teraz jest czysto i bardziej estetycznie.

* * *

W Muzeum Śląska Cieszyńskiego można oglądać figurę Matki Boskiej z Dzieciątkiem, która przez długie lata stała na postumencie na Starym Targu w Cieszynie. Sądzono, że rzeźba pochodzi z XIX wieku, ale dociekliwi badacze ustalili, że figurę wykonał Piotr Parler już... w XIV wieku. Oryginał jest w muzeum, a na Starym Targu stoi wierna kopia.

* * *

Odbyła się pierwsza edycja konkursu „Olza Music Show", zorganizowanego przez COK „Dom Narodowy" i KaSS „Střelnice". Rywalizowało 21 wykonawców z obu stron Olzy, wykonując polskie i czeskie piosenki.

* * *

O 5 groszy za metr sześcienny podrożały w Wiśle koszty odbioru ścieków. Od maja stawka wynosi 6,77 zł brutto i będzie obowiązywała do końca kwietnia 2017 roku.

* * *

Na 1,5 miliona oszacowano wartość przedwojennego kąpieliska w Wiśle. Cena zawiera koszt basenu i budynków oraz działki o powierzchni 1,8 ha. Miasto chce kupić tę nieruchomość.

Wartościowe dokumenty wzbogaciły zbiory Książnicy Cieszyńskiej. To dar potomków cieszyńskiej rodziny Eisnerów, która prowadziła młyn i piekarnię przy ulicy Frysztackiej. Budynki zachowały się do dzisiaj.

* * *

Klub Żeglarskiego PTTK „Sternik" w Cieszynie obchodzi 50-lecie działalności. W Galerii Domu Narodowego urządzono jubileuszową wystawę. Uroczyste otwarcie 50. sezonu żeglarskiego nastąpiło 23 kwietnia podczas gali w sali sesyjnej cieszyńskiego ratusza. Nie zabrakło odznaczeń i wyróżnień. Klubowiczów jest obecnie 30. **(nik)**

KRONIKA MIEJSKA

ZOFIA SZOTA - AKWARELE

30 kwietnia o godz. 16.00 w Galerii Muflon - Sztuka Dla Ciebie odbędzie się wernisaż wystawy ZOFIA SZOTA - AKWARELE.

* * *

PŁAZY I GADY – NIE TYLKO TE NAJPIĘKNIEJSZE

Do Muzeum Marii Skalickiej zaprasza Ustroński Klub Ekologiczny na kolejne 12. spotkanie z serii przyrodniczo-ekologicznej. Temat przedstawi niezawodny Aleksander Dorda. Prelegent opisuje faunę i florę z dużym znawstwem, przedstawia mnóstwo pięknych, oryginalnych zdjęć i ciekawostek. Prelekcje z tej serii cieszą się ogromnym zainteresowaniem publiczności. Spotkanie odbędzie się w sobotę 30 kwietnia o godz. 16.00.

* * *

ZEBRANIE OSIEDLA USTROŃ DOLNY

Serdecznie zapraszamy mieszkańców Osiedla Ustroń Dolny na spotkanie, które odbędzie się 10 maja o godz. 17.00 w sali MDK Prażakówka. Głównym tematem spotkania będzie omówienie projektu Budżetu Obywatelskiego Miasta Ustroń.

Radni Osiedla Ustroń Dolny: Krzysztof Pokorny oraz Andrzej Szeja

* * *

SPOTKANIE Z SYLWIĄ CIEŚLAR

Muzeum Ustrońskie zaprasza na spotkanie z ustronianką Sylwią Cieślar na temat „Bardzo Bliski Wschód - półroczna praca wolontariuszki wśród uchodźców i społeczności lokalnej w Jordanii", które odbędzie się w sobotę, 7 maja 2016 r. o godz. 15.00.

* * *

POSADŹMY RAZEM LAS

Ustroński Klub Ekologiczny oraz Nadleśnictwo Ustroń serdecznie zapraszają na doroczne sadzenie drzew (pod warunkiem, że nie będzie padał deszcz), które będzie miało miejsce w piątek 6 maja. Zbiórka o godz. 16.30 (można się spóźnić) na polu biwakowym pod Małą Czantorią (u Jonka na Kympie). Dzieci i młodzież szczególnie mile widziane!

* * *

SPOTKANIE MIŁOŚNIKÓW KUŹNI USTROŃ

Majowe, miesięczne spotkanie członków i sympatyków Stowarzyszenia Miłośników Kuźni Ustroń odbędzie się wyjątkowo w drugi poniedziałek miesiąca to jest 9 maja 2016 roku, tradycyjnie w Muzeum Ustrońskim o godzinie 10.00. Tematem spotkania będzie „Wspomnienie 80. rocznicy wielkiego ruchu strajkowego na Śląsku Cieszyńskim."

17/2016/1/N

Serdeczne podziękowania
za okazaną życzliwość, wyrazy współczucia,
złożone wieńce i kwiaty oraz udział w pogrzebie

śp. Pawła Molina

rodzinie, przyjaciołom, sąsiadom, znajomym
oraz delegacjom

składa
rodzina

17/2016/1/R

ZAKŁAD POGRZEBOWY
Leszek Kubień
biuro czynne: **pn-pt 8.00-15.00 sob 9.00-12.00**
współpraca z krematorium Ostrava, kwiaty, wieńce
ul. Daszyńskiego 11, Ustroń
tel. całodobowy: 33 854 44 75, tel. kom.: 502 715 339

WAŻNE TELEFONY

Numer alarmowy 112	
Policja Ustroń	33 856-38-10
	33 854-34-13
Straż Pożarna Polana	
	33 854-59-98
Wodociągi	33 854-34-96
	33 854-22-44
Przedsiębiorstwo Komunalne	33 854-35-00
Urząd Miasta	33 857-93-00
Straż Miejska	33 854-34-83
	604-558-321
Pogotowie Energetyczne 991	
	33 854-24-06
	33 857-26-00
Kominiarz	33 854 37-59
	602 777 897

STRAŻ MIEJSKA

18 IV 2016 r.
Straż Miejska prowadzi regularne patrole w rejonie placówek szkolnych na terenie całego miasta.

18 IV 2016 r.
W trakcie patrolu w Lipowcu strażnicy zauważyli awarię wodociągu i zgłosili to pracownikom Wodociągów Ziemi Cieszyńskiej.

18 IV 2016 r.
Prowadzono kontrole sanitarno-porządkowe w zakresie wywozu nieczystości ciekłych z posesji przy ul. Furmańskiej i Orłowej.

19 IV 2016 r.
Interwencja w sprawie padniętej sarny na ul. Lipowskiej. Po takich zgłoszeniach strażnicy zawsze udają się na miejsce, sprawdzają, czy zwierzę jest żywe, zabezpieczają miejsce i wzywają odpowiednie służby. Jeśli zwierzę jest martwe, odpowiednie służby zabierają je do utylizacji, gdy jest ranne przyjeżdżają pracownicy schroniska w Cieszynie lub schroniska dla zwierząt leśnych w Mikołowie, którzy zabierają zwierzę i weterynarz decyduje o jego dalszym losie.

19 IV 2016 r.
Po raz kolejny interweniowano w sprawie niewłaściwego postoju pojazdów na ul. Traugutta. Kierowcę dostawczego busa ukarano mandatem w wys. 100 zł za nieprzestrzeganie znaku B36 (zakaz zatrzymywania się).

20 IV 2016 r.
Trzykrotnie interweniowano w sprawie padniętych zwierząt – sarny (ul. Katowicka), borsuka (ścieżka spacerowa w Jaszowcu) i kota (ul. Cieszyńska).

22 IV 2016 r.
Dwukrotnie interweniowano w sprawie padniętych saren na ul. Katowickiej – w Nierodzimiu i za os. Manhatan.

23 IV 2016 r.
Dwie interwencje w Nierodzimiu w sprawie padniętego kota i psa. **(mn)**

MAJÓWKA W MUZEUM

Muzeum Ustrońskie od 1 do 3 maja będzie czynne od 9.30 do 16. Jest to okazja by obejrzeć nową, oryginalną wystawę rzeźby Stanisława Zormana i malarstwa jego córki Michaeli z Zaolzia. Oczekiwań przybywających nie zawiedzie też wprowadzająca w świat naszych przodków wystawa regionalna z dawnymi zabawkami, którymi można się pobawić. Ponadto zachęcamy do obejrzenia wielu filmów o naszym mieście zrealizowanych w Muzeum, których spis znajduje się na stronie muzealnej: www.muzeum.ustron. pl. Jest również okazja by zakupić wydawnictwa o Ustroniu i piękne rękodzieło na stałym kiermaszu regionalnym.

* * *

ZEBRANIE MIESZKAŃCÓW OSIEDLA LIPOWIEC

Zarząd Osiedla Ustroń Lipowiec serdecznie zaprasza wszystkich mieszkańców dzielnicy na zebranie, które odbędzie się 6 maja (piątek) o godz. 17 w budynku SP-5, ul. Szkolna 1. Zaproszeni goście: burmistrz miasta, przewodniczący Rady Miasta Ustroń, radni dzielnicy, przedstawiciele Policji i Straży Miejskiej.

* * *

ZAPROSZENIE NA KONCERT

Wszystkich zainteresowanych postępami uczniów Ogniska Muzycznego serdecznie zapraszamy na drugą część Koncertu Wiosennego, który odbędzie się 5 maja o godz. 17 w sali widowiskowej MDK „Prażakówka" przy ul. Daszyńskiego 28. Wstęp wolny. **Zarząd Towarzystwa Kształcenia Artystycznego**

17/2016/2/R

BIURO PODRÓŻY
Ustroń, Rynek 3,
tel.: 33 444 60 40
ustron@mea-travel.pl
mea travel
Lato 2016 już w sprzedaży!
www.mea-travel.pl

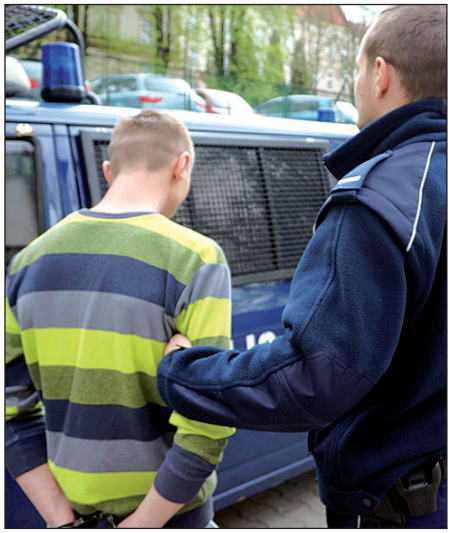

Dwóch zatrzymano, trzeci ma dozór. Fot. z arch. Policji

RABUSIE W ARESZCIE

20 kwietnia na wniosek śledczych i prokuratora, sąd zastosował wobec dwóch rabusiów tymczasowy areszt na okres trzech miesięcy, a trzeciego prokurator objął policyjnym dozorem.. Przestępcom grozi nawet 12 lat więzienia za napad na dostawcę pizzy. Do zdarzenia doszło na Zawodziu.

1 kwietnia po południu policjanci z Ustronia zostali powiadomieni o rozboju. Dwóch nieznanych sprawców napadło na dostawcę pizzy. Napastnicy siłą obezwładnili pracownika pizzerii. Zabrali mu torbę termiczną z dwiema pizzami oraz pieniądze. Straty oszacowano na 1000 zł. Po napaści sprawcy uciekli do zaparkowanego w pobliżu samochodu, gdzie za kierownicą czekał na nich kolega. Rabusiom udało się uciec z łupem.

Pierwszy przestępca został ujęty już na drugi dzień po napadzie. Zatrzymany 18-letni mieszkaniec Kisielowa przyznał się, a policjanci odzyskali torbę termiczną i część pieniędzy. 17 kwietnia w centrum Cieszyna policyjni wywiadowcy z cieszyńskiej komendy zauważyli poszukiwanych mężczyzn w centrum miasta. Obaj zostali zatrzymani. To 22 i 28-letni mężczyźni bez stałego miejsca zamieszkania. Oni także usłyszeli prokuratorskie zarzuty. Podczas przesłuchania kryminalni z Ustronia ustalili, że obaj mają związek z podobnym napadem na pracownika innej pizzerii w Ustroniu. Miesiąc temu w marcu w podobny sposób dokonali rozboju. Wtedy skradli pizzę o wartości 25 złotych. **(mn)**

POWITALI BOCIANY

18 kwietnia o godz. 10 przy ul. Daszyńskiego zebrały się ustrońskie przedszkolaki, żeby przywitać bociany. Dzieje się tak już od wielu lat, dlatego przechodnie nie są zdziwieni, gdy widzą przemarsz bocianów i żabek, czyli kolorowo poprzebieranych dzieci. Część przedszkolaków przyjeżdża nawet autobusami. Pod gniazdem jak zwykle śpiewano piosenki, bawiono się i słuchano ciekawej opowieści leśnika Sławomira Kohuta. Sami bohaterowie wydarzenia pozostali niewzruszeni, po prostu wysiadywali jajka.

W tym roku pierwszy bocian przyleciał 30 marca, drugi dołączył dzień później. 9 kwietnia pojawiło się pierwsze jajko, 11.4 – drugie, 13.4 – trzecie, 15.4 – czwarte i 18.4 – piąte.

Partnerami projektu są: Politechnika Śląska, firma komputerowa Slawex, a sponsorują go miejscowe, działające po sąsiedzku firmy: Kubala i Motocykle Ustroń oraz Miasto Ustroń.

Powitanie bocianów to okazja do spotkania sie wszystkich przedszkolaków z Ustronia.

Uwaga dla rodziców, zanim zaprosimy dzieci do obejrzenia bocianów on-line, sprawdźmy, czy w gnieździe nie rozgrywa się jakiś dramat. Patrząc z ludzkiej perspektywy, bociany potrafią się zachowywać brutalnie i okrutnie. **(mn)**

SIŁA ATRAKCJI

(cd. ze str. 1)

Podczas warsztatów śmieć-artu pod okiem kreatywnej instruktorki Eweliny Chmiel można będzie wyczarować niezwykłe rzeczy z pozornie niepotrzebnych produktów. Nie zabraknie zumby, a maraton poprowadzą wysportowane, wesołe, pełne energii i zapału do tańca instruktorki Zumba SCI Team.

Ale tego jeszcze nie było, zaplanowano kulinarne show z degustacją, które poprowadzi kucharz pełen pasji – Michał Bałazy. Ten kreator smaku i blogger miał zaszczyt i przyjemność gotować dla Królowej Elżbiety II. Na co dzień mieszka w Jastrzębiu Zdroju, bierze udział w prestiżowych projektach, konkursach, ale nie odmawia też przedszkolakom i uczniom, propagując sztukę gotowania i zdrowego odżywiania w swoim mieście.

Organizatorzy Siły Serca zawsze dbają o ciekawą muzyczną oprawę. W tym roku po raz drugi zobaczymy Krzywą Alternatywę, więc warto wybrać się na rynek i posłuchać dziewięciu energicznych, bardzo utalentowanych i przystojnych mężczyzn, grających żywiołową mieszankę rocka, reggae i ska. Pierwszy raz gościć będziemy The Cover Band, ale wiadomo, że ich poziom i styl wykonywania przebojów nie ma sobie równych. Warto też sprawdzić, jak rozwija się młody zespół Antykwartet.

Jednym z ciekawszych punktów programu będzie przepiękne widowisko pod osłoną nocy, w którym ogień zagra główną rolę. Przedstawi je grupa Inferis, prezentująca sztukę opartą na teatrze, tańcu i umiejętnościach kuglarskich.

MAJÓWKA 2016

30 kwietnia (sobota) - BULWARY NAD WISŁĄ

9.00 – 13.00 Aktywny rodzinny poranek
- poranny trening z wózkami
- klauny z balonami,
- stacje zabawowo-edukacyjne dla dzieci,
- serwis rowerowo-nartorolkowy,
- pokaz treningu funkcjonalnego szkoły narciarstwa biegowego

- BOISKO SZKOŁY PODSTAWOWEJ NR 5 W USTRONIU

9.00 – 13.00
XXX Międzynarodowe Mistrzostwa Ustronia w skoku o tycze o Puchar Burmistrza Miasta Ustroń
9.00 Grupa Młodsza
11.00 Grupa Starsza

- RYNEK

14.00 – 21.00
- Występy utalentowanej młodzieży ustrońskiej – laureaci konkursu MDK Prażakówka
- Występ zespołu KidBrown (Jadwiga Kłapa – Zarecka; ustronianka odtwórczyni roli w serialu „Młodzi Lekarze")
- Zabawa z DJ-em

1 maja (niedziela) - RYNEK

12.00 – 15.00
Roztańczony Ustroń - warsztaty taneczne dla dzieci i dorosłych hip – hop, breakdance, salsa, reggeaton, stacje zabawowo – edukacyjne dla dzieci
15.00 – 16.00
- Bajkowy świat Ulica Sezamkowa – teatrzyk taneczno-muzyczny dla dzieci

- AMFITEATR

17.00 – 18.00
- Występ utalentowanej młodzieży z Ustronia
- Wręczenie nagród i wyróżnień Miasta Ustroń za wysokie wyniki sportowe
18.00 – 19.30
- Kabareton Fajt: artystyczna bitwa dwóch zaprzyjaźnionych ze sobą kabaretów Kabaretu Pod Napięciem oraz Kabaretu Yroż
20.00 – 21.00
- Gwiazda Ustrońskiej Majówki - RED LIPS

2 maja 2016 (poniedziałek) - RYNEK

- Siła Serca od godz. 12.30
impreza promująca ideę wolontariatu z atrakcjami dla małych i dużych m.in. ZUMBA, SHOW COOKING z poczęstunkiem, TEATR OGNIA, występu zespołów ANTYKWARTET, KRZYWA ALTERNATYWA, animacje dla dzieci i warsztaty śmieć artu
12.40 – 15.00 - Pokaz kulinarny z poczęstunkiem kucharz Michał Bałazy, kreator smaku
15.00 – 16.30 - Zespół This Cover Band http://thiscoverband.wix.com/thiscoverband
16.30 – 18.00 - Maraton Zumby
18.10 – 19.10 - Zespół Antykwartet
19.30 – 21.00 - Zespół Krzywa Alternatywa
21.15 – 21.40 - Teatr Ognia Inferis

Część animacyjna:
14.00 – 17.00
- Malowanie twarzy, gry i zabawy zręcznościowe, konkurs plastyczny, zabawy z chusta klanzą,
15.00 – 16.30
- Warsztaty śmieć-artu prowadzenie Ewelina Chmiel

- RYNEK

13.00 – 15.00 - Akcja rajdowa, stacje animacyjne dla dzieci,
15.00 – 16.00 - Bajkowy Świat Smerfów - teatrzyk taneczno-muzyczny dla dzieci
16.00 – 16.30 - Koncert młodych talentów
16.30 – 17.45 - Występ zespołu Free Village

Na wszystkie imprezy WSTĘP WOLNY!

Zdaniem Burmistrza

O jubilatach w Ustroniu mówi burmistrz Ireneusz Szarzec.

* * *

Prawie od początku funkcjonowania naszego samorządu przyjęto zwyczaj honorowania najstarszych mieszkańców Ustronia. To piękny obyczaj, a został przejęty z naszego partnerskiego miasta Neukirchen Vluyn w Niemczech. Tam od lat jubilatom władze miasta przekazują życzenia.

W Ustroniu przyjęto zasadę, że jubilat otrzymuje pisemne życzenia, a jeśli sobie tego życzy, odwiedza go delegacja władz miasta. W ten sposób honorowane są osoby, które ukończyły 80, 85, 90 lat, a następnie życzenia składane są co roku. Oprócz życzeń wręczane są skromne upominki. Zwyczaj ten przyjął się w Ustroniu o czym świadczą liczne podziękowania docierające bezpośrednio do Urzędu Miasta. Można już dziś powiedzieć, że jest to tradycja, bardzo pozytywnie oceniana przez mieszkańców, a z roku na rok odwiedzin u jubilatów jest coraz więcej. W skali roku jest to około 200 życzeń.

Spotkania z okazji jubileuszów to nie tylko okazja do życzeń i wymiany uprzejmości, ale także do rozmowy o Ustroniu, jego historii i dniu dzisiejszym. Często się zdarza, że rozmawiamy o wydarzeniach, sytuacjach, rzeczach dziś już zapomnianych, które przetrwały w pamięci osób starszych. To skłania do refleksji, a zawsze jest pomocne przy podejmowaniu różnych decyzji. Jubilaci chętnie dzielą się swymi wspomnieniami, są też żywo zainteresowani rozwojem Ustronia, jego życiem codziennym, bolączkami i sukcesami.

Wiele wspomnień, nie tylko jubilatów, ukazuje sie drukiem. Są artykuły w Pamiętniku Ustrońskim, Kalendarzu Ustrońskim i Gazecie Ustrońskiej. Muzeum Ustrońskie wydało książkę wspomnień pracowników Kuźni Ustroń.

Co roku organizujemy również wręczania odznaczeń dla par małżeńskich, które razem przeżyły 50 lat i więcej. Staramy się by miało to uroczysty charakter, więc odbywa się w sali widowiskowej Miejskiego Domu Kultury „Prażakówka", a połączone jest z występami artystycznymi. Odznaczenia przyznawane przez Prezydenta RP wręczane są zwykle przez Burmistrza i Przewodniczącego Rady Miasta. Składane są życzenia przy symbolicznej lampce szampana, wręczane są kwiaty i drobne upominki.

Są też wydarzenia szczególne, jak obchody stulecia urodzin. W tym tygodniu taka właśnie rocznicę obchodził jeden z mieszkańców Miejskiego Domu Spokojne Starości, oczywiście złożyliśmy życzenia jako władze miasta.

Liczba jubilatów świadczy o tym, że w naszym mieście żyje się długo, a swe jubileusze można obchodzić nie tylko w gronie rodzinnym, ale i na szerszym forum w miłej atmosferze. Notował: **(ws)**

Dyskutowano na temat pomiarów czystości wód poniżej dawnego wysypiska. Fot. M. Niemiec

WIARYGODNOŚĆ BADAŃ

21 kwietnia odbyło się zebranie mieszkańców Poniwca, zorganizowane przez Zarząd Osiedla. Prowadził je przewodniczący Zarządu Sławomir Zwardoń, który powitał gości – wiceprzewodniczącą Rady Miasta Annę Rottermund, radnego Romana Siwca, sekretarza miasta Ireneusza Stańka, policjanta dzielnicowego Piotra Glenca, strażników miejskich: Dariusza Konickiego i Janusza Podżorskiego. Obecni byli członkowie Zarządu – wiceprzewodniczący: Dariusz Galeja i Tomasz Tomatczak, sekretarz Alina Cibor, skarbnik Bronisław Stekla oraz 23 mieszkańców, którzy już na początku wyrażali niezadowolenie z powodu niedokończenia remontu ul. Topolowej i w ogóle złej organizacji prac przy modernizacji dróg.

– Robi się krawężnik, który potem jest utopiony w błocie – mówiono, zwracając uwagę na problemy z odwodnieniem. Dotyczy to również ul. Drozdów i Bażantów. Rejon tych ulic nazwano grzęzawiskiem, które nie wysycha nawet podczas suszy.

Pytano o czystość wód w związku z podejrzeniami o wyciek z byłego wysypiska śmieci. Sekretarz miasta wyjaśniał, że pomiary zostały wykonane przez laboratorium w Pszczynie, a wyniki wskazują, że zarówno nad wysypiskiem, jak i pod, w potoku Poniwiec płynie woda I i II klasy czystości, co oznacza wodę dobrą i bardzo dobrą. Mieszkańcy domagali się przedstawienia im dokładnego zestawienia zawartości pierwiastków z dopuszczalnymi normami, bo nie dowierzali badaniu. Zwracano także uwagę na to, że osoby korzystające z kempingów podrzucają w Ustroniu śmieci, a ścieki wpuszczają do gruntu. Nikt tam jeszcze nie widział samochodu do opróżniania szamb. Sprawa jest oczywista, trzeba tylko znaleźć metodę, by wczasowicze płacili za śmieci oraz ścieki i nie zanieczyszczali środowiska.

Mieszkańcy dowiedzieli się, że w tym roku w dzielnicy wykonane zostaną m.in. takie inwestycje jak: modernizacja i wyposażenie placu zabaw przy ul. Akacjowej, kanalizacja przy części tej ulicy, odwodnienie ul. Drozdów i Bażantów. Uczestnicy zebrania obliczyli, że 9 lat czekają już na chodnik na ul. Grabowej. I. Staniek wyjaśniał, że powtarzano pomiary geodezyjne działek, ale to już jest zakończone, dokumentacja została złożona i lada moment starostwo wyda pozwolenie na tę inwestycję. Jeden z mieszkańców przypomniał, że przy tej ulicy stoi znak z bardzo nisko umieszczoną tablicą, która stwarza zagrożenie dla pieszych. Zgłasza to już nie po raz pierwszy. Postulowano, by sprawdzić sensowność ustawienia znaków na terenie dzielnicy.

Rozmawiano też o bezpieczeństwie na obwodnicy miasta. Okazało się, że nie jest możliwe zbudowanie podziemnego przejścia, bo zgodnie z normami unijnymi musi być ono dostosowane do możliwości osób niepełnosprawnych. To wymusza odpowiedni kąt nachylenia wjazdu i wyjazdu, a żeby go uzyskać, trzeba by zacząć budowę bardzo daleko od drogi. Żałowano, że tunel nie został wykonany w czasie budowy drogi, bo wtedy nie było jeszcze takich ostrych norm. Przeciwni byli temu sami mieszkańcy, obawiając się, że w przejściu może dochodzić do napadów. Ostatnio, podczas rozmów z dyrekcją Wojewódzkiego Zarządu Dróg w Katowicach otrzymano wstępną obietnicę, że na skrzyżowaniu ul. Katowickiej II z ul. Drozdów powstanie sygnalizacja świetlna włączana przez pieszych. Jest to stosunkowo prosta inwestycja, choć oczywiście miasto będzie musiało w części pokryć jej koszty. Obiecano też zastanowić się nad jakimś rozwiązaniem na skrzyżowaniu drogi wojewódzkiej z ul. Akacjową, które można by wprowadzić podczas remontu obwodnicy.

Mieszkańcy mieli sporo pretensji do sposobu załatwiania spraw przez urzędników, zarzucali im niekompetencję, złą organizację, nieuprzejmość, niedokładność, brak nadzoru nad wykonawcami prac, marnotrawstwo miejskich pieniędzy. Domagali się wyciągania konsekwencji. A. Rottermund mówiła, że radni wsłuchują się w głosy krytyczne i sprawdzili, ile skarg wpłynęło od mieszkańców na pracę urzędników. Nie wpłynęła żadna skarga. Mieszkańcy odpowiadali, że skarżą się właśnie na zebraniach, ale czasem odnoszą wrażenie, że zgłaszanie swoich zastrzeżeń na zebraniach nie ma sensu, bo za każdym razem omawia się 80 procent tych samych spraw.

Monika Niemiec

PROJEKT ZAWODZIE

Wraz z grupą przyjaciół tworzymy książkę i film dokumentalny o Zawodziu, m.in. o niesamowitej historii powstania, a także architekturze śląskich piramid, ponieważ jest to wyjątkowy kompleks budowlany w skali całego kraju (była to największa inwestycja uzdrowiskowo-wczasowa w PRL-u). Do tej pory wykonaliśmy już wiele prac: przeprowadziliśmy archiwalne kwerendy, sporo wywiadów i zdjęć.

Może są osoby wśród czytelników Gazety Ustrońskiej, którzy mają swoje osobiste wspomnienia, fotografie czy doświadczenia związane z Zawodziem i chcieliby się nimi z nami podzielić?

O PROJEKCIE:

W latach 60-tych Wojewódzka Rada Narodowa w Katowicach, z jej przewodniczącym Jerzym Ziętkiem na czele, zatwierdziła plan rozbudowy dzielnicy Zawodzie. Do realizacji ogromnego projektu zaproszeni zostali wybitni architekci - Henryk Buszko, Aleksander Franta, Tadeusz Szewczyk. Na powierzchni 200 hektarów, na zboczu góry Równicy powstał szpital, sanatorium oraz domy wczasowo-lecznicze tzw. piramidy. Budowa całego kombinatu nigdy nie została ukończona. Nie powstały kolejne domy wczasowe, drugi zakład przyrodoleczniczy i wszystkie budynki infrastruktury uzdrowiskowej. Mimo wszystko wiele obiektów świetnie radzi sobie do dziś.

Kompleks uzdrowiskowo - wypoczynkowy Zawodzie jest symbolem Ustronia. Przez długi czas symboliczna „piramida" widniała w dawnym herbie miasta. M.in. ten fakt sprawił, że Zawodzie spełnia funkcję budującą tożsamość regionalną i świadomość historyczną mieszkańców uzdrowiska. Kraków chlubi się Wawelem, Cieszyn posiada Rotundę św. Mikołaja, natomiast Ustroń ma swoje Zawodzie.

Książka oraz film dokumentalny Ustroń Zawodzie – perła polskiego modernizmu zobrazuje niezwykłą wizję architektoniczną twórców kompleksu. Efekt ich pomysłu zachwyca odmiennością i formą. Poprzez wywiady z żyjącymi jeszcze świadkami tej inwestycji, chcemy przedstawić barwną historię powstania Zawodzia, jego wpływ na otoczenie i mieszkańców. Przede wszystkim jednak naszym zamysłem jest pokazanie unikatowości Ustronia w skali naszego kraju, w oparciu o jego uzdrowiskowo - turystyczny charakter.

W razie jakichkolwiek pytań i sugestii proszę o kontakt tel.: tel. 531 330 858.

Mateusz Bielesz

Mieszkańcy na zebraniu. **Fot. W. Suchta**

WNIOSKI MIESZKAŃCÓW

21 kwietnia odbyło się zebranie mieszkańców osiedla Ustroń Górny. Prowadziła je przewodnicząca Zarządu Osiedla Joanna Cieślar, która witała wszystkich zebranych mieszkańców, a także burmistrza Ireneusza Szarca, przewodniczącego Rady Miasta Artura Kluza, radnych Adrianę Kwapisz-Pietrzyk i Jana Zachara. Obecni byli strażnicy miejscy i policjant.

Zebrani otrzymali Biuletyn Osiedlowy, z którego można się dowiedzieć, co udało się zrobić od ostatniego zebrania. W Biuletynie czytamy m.in.:

W budżecie na 2016 r. założono sprawdzenie i ponowne typowanie miejsc monitorowanych. W 2017 r. jest przewidziana modernizacja całego miejskiego monitoringu. Oświetlenie na ul. 3 Maja jest zmodernizowane. Zmiana organizacji ruchu na ul. Skłodowskiej jest w toku. Dokumenty złożone i prawdopodobnie do miesiąca będzie decyzja. Ścieżki rowerowe są w bardzo dobrym stanie i w 2016 roku planowana jest rozbudowa w stronę Ustronia Zawodzie. Na zamontowanie oświetlenia na ul. Myśliwskiej potrzebny jest nowy wniosek ze strony Zarządu Osiedla Ustroń Górny. W zeszłym roku zbyt późno złożony stosowny wniosek do budżetu. W 2016 r. zostanie przygotowany projekt wraz z całą dokumentacją dotyczący kanalizacji oraz sieci wodociągowej ul. Asnyka. Przewidywany termin rozpoczęcia prac to 2017 rok.

W Biuletynie jest też informacja o spotkaniu u burmistrza, na którym obecni byli radni dzielnicy, przewodnicząca Zarządu Osiedla, prezes Kolei Linowej „Czantoria" Zbigniew Kufrej, dzielnicowy i strażnicy miejscy. Spotkanie dotyczyło zakłócania ciszy nocnej na stawie kajakowym. Burmistrz poinformował, że w lipcu i sierpniu Straż Miejska będzie rozpoczynać swoją pracę później, po to aby dłużej była do dyspozycji mieszkańców.

Ale niestety i Policja i Straż Miejska nie mogą tam całą noc stać. Dlatego apelujemy do mieszkańców, aby za każdym razem zgłaszali takie incydenty do tych służb. Wtedy muszą podjąć interwencję i obiecano, że będą one skuteczne. Ponadto obecny Zarządca stawu kajakowego Kolej Linowa „Czantoria" zobowiązał się do postawienia znaków zakazu spożywania alkoholu na stawie oraz przebywania na nim w godzinach nocnych. Zostaną zlikwidowane dwie newralgiczne ławki, a w zamian będą przenośne rozstawiane tylko na dzień. Miejmy nadzieję, że mieszkańcy ul. 3 Maja wraz ze służbami naszego miasta wreszcie uporają się z hałaśliwą młodzieżą i nie tylko.

Burmistrz I. Szarzec przedstawił zasady funkcjonowania Budżetu Obywatelskiego, a zebrani dopytywali o szczegóły.

Następnie debatowano nad sprawami dzielnicy. Kilka tematów od kilku lat pojawia się na każdym zebraniu Ustronia Górnego. Jednym z głównych jest organizacja ruchu drogowego w okolicy ulicy Gałczyńskiego, tym razem szczegółowo mówiono o ul. Kasprowicza. Mieszkańcy obawiają się, że miasto zbuduje przedłużenie do ul. A. Brody. Solenne zapewnienia, że nie ma takich planów niewiele wniosły. Mieszkańcy ul. Kasprowicza są nieufni.

Z ul. Skłodowskiej jest inna sprawa. Ongiś na wniosek mieszkańców ulica ta w części stała się jednokierunkowa, co nie wszystkim się podoba. Na zebraniu mówiono o organizacji ruchu na tej ulicy. Dyskutowano też o placu zabaw, terenach przy bulwarach nad Wisłą, o publicznych toaletach, niebezpiecznych wyjazdach z ulic, progach na ul. Partyzantów.

Pytano też, jak to jest z wypalaniem gałęzi, liści. W lesie palą gałęzie i nic się nie dzieje, a za palenie w ogródku mandat. Burmistrz informował, że takie jest prawo i strażnicy miejscy muszą interweniować. – Dużo zależy od tego, czy sąsiedzi zakapują – konstatował jeden z mieszkańców.

Na zakończenie przewodnicząca J. Cieślar odczytała wnioski mieszkańców, które sformułowano na zebraniu:

1. Dokonać zmiany oznakowania organizacji ruchu na skrzyżowaniach ulic Reja i Kochanowskiego z ul. Skłodowskiej.

2. Konsultować i informować mieszkańców Ustronia o planowanych zmianach na terenach osiedla.

3. Sprawdzić prawidłowość posadzenia drzewek przy posesji na zbiegu ulic Myśliwskiej i Kluczyków.

4. Postawić znak ograniczenia prędkości na ulicy Nadrzecznej, dokonać konserwacji rzeźb w Parku Kuracyjnym.

5. Wybudować chodnik na ulicy Nadrzecznej oraz rozpatrzyć możliwość wybudowania parkingu wzdłuż tej ulicy.

6. Zwiększyć ilość koszy na śmieci na uli. Nadrzecznej, ustawić oświetlenie uliczne w rejonie stawu kajakowego na ul. Hutniczej.

7. Uprzątnąć suche drzewa przy wejściu do Parku Kuracyjnego od ul. Parkowej oraz na ul. Nadrzecznej w okolicy Karczmy. Przywrócić ławki na Alei Legionów oraz nakazać oczyszczenie terenu torowiska w okolicy Pizzeri Verona.

8. Wyczyścić klosze oświetlenia ulicznego.

9. Naprawić nawierzchnię chodnika przy Technikum. **Wojsław Suchta**

UWAGA ROLNICY

Do 16 maja należy złożyć wniosek wraz z załącznikami o przyznanie płatności bezpośrednich na rok 2016. Można to zrobić przez internet, listem poleconym, przez osobę upoważnioną lub osobiście w Biurze Powiatowym Agencji Restrukturyzacji i Modernizacji Rolnictwa. Wcześniejsze złożenie wniosku pozwoli urzędnikom na szybką ocenę oraz usunięcie ewentualnych błędów. Jeśli okaże się, że złożony wniosek jest niekompletny, kierownik Biura od razu poinformuje rolnika o stwierdzonych brakach.

Kto złoży wniosek do 16 maja może liczyć na otrzymanie ich w pełnej wysokości. Kto nie zdąży złożyć kompletnego wniosku, będzie miał jeszcze szansę zrobić to do 10 czerwca, ale wówczas za każdy dzień opóźnienia, należne płatności będą obniżane o 1 procent.

Na jednym formularzu rolnicy mogą się ubiegać o różnego rodzaju pomoc.

Biuro Powiatowe ARiMR znajduje się w Międzyświeciu przy ul. Cieszyńskiej, tel. 857-85-73. W każdy piątek w godz. 8-12 w Urzędzie Miasta Ustroń dyżury pełni Elżbieta Pruszkowska z Powiatowego Zespołu Doradztwa Rolniczego w Cieszynie, która udziela informacji i pomaga wypełnić dokumenty. **(mn)**

BAŚNIOWY KONKURS

Panie nie mogły pomagać, co najwyżej trzymać farby. Fot. M. Niemiec

Uczestnicy konkursu z nauczycielkami, jury i organizatorami. Fot. M. Niemiec

Tańce i śpiewy dla gości prezentowały przedszkolaki z Siódemki. Fot. M. Niemiec

– Baśnie dostarczają dzieciom informacji o życiu ludzi, o pięknym i fascynującym świecie przyrody, o ciekawych przygodach, w których same chciałyby uczestniczyć. Zainteresowanie, jakie budzą książki wzmaga aktywność umysłową i poznawczą dzieci. Dlatego dziękuję wszystkim w imieniu organizatorów konkursu, to jest pracowników Miejskiej Biblioteki Publicznej i naszego przedszkola za przyjęcie zaproszenia i wspólną wyprawę w piękny świat dziecięcej literatury – mówiła na powitanie dyrektor Przedszkola nr 7 Jolanta Heller.

W sali ruchowej przedszkola na Manhatanie 15 kwietnia zebrało się dużo gości, a były to dzieci z ustrońskich przedszkoli z nauczycielkami oraz rodzice. Powodem spotkania był Konkurs Literacki „Moja ulubiona baśń".

Drużyny z poszczególnych przedszkoli już wcześniej zapoznawały się z baśniami, których będą dotyczyć pytania i zadania. W tym roku były to: „Dzielny żołnierz cynowy", „Jaś i magiczna fasola", „Kryształowa kula", „Księżniczka na ziarnku grochu", „Kopciuszek". Następnie w kolejnych konkurencjach przedszkolaki musiały się wykazać znajomością baśni, wyłapać błędy w cytowanych fragmentach, przedstawić spektakl w oparciu o wybrana baśń, ułożyć puzzle, rozwiązać bajkowe zagadki i namalować plakat. Z trudnym wyzwaniem najlepiej poradziła sobie drużyna z Przedszkola nr 6 z Nierodzimia (opiekun Magdalena Bączek), 2. miejsce zajął zespół z Przedszkola nr 4 w Hermanicach (opiekun Bogusława Woydyła), 3. miejsce przypadło dzieciom z Przedszkola nr 2 (opiekun Iwona Wiśniewska). Kolejne miejsca: 4. Przedszkole nr 1 (opiekun Mierella Kozieł), 5. Przedszkola nr 5 (opiekun Jolanta Sieroń), 6. Przedszkola nr 7 (opiekun Barbara Trela). Przygotowaniem konkursu zajęły się Beata Then i Joanna Kokot z P-7.

Zabawie i rywalizacji przyglądało się jury, pilnując prawidłowego zliczania punktów, a właściwie cukierków. Po każdym zdobyciu punktu, jedna cukrowa galaretka lądowała we właściwym słoiku. Sędziowie przyznawali też punkty za plakaty i scenki teatralne, a byli to: naczelnik Wydziału Oświaty i Polityki Społecznej Danuta Koenig, dyrektor Miejskiego Domu Kultury „Prażakówka" Barbara Nawrotek-Żmijewska, neurologopeda Elżbieta Padee, Beata Grudzień, kierownik Oddziału dla Dzieci biblioteki miejskiej oraz Krzysztof Krysta, dyrektor biblioteki. Poziom oceniono jako bardzo wysoki, doceniono pracę włożoną w przygotowanie strojów. Tradycyjnie, na ogólno miejskich konkursach dla uczestników przygotowywany jest słodki poczęstunek, a podczas rywalizacji występują dzieci z przedszkola, w którym odbywa się konkurs.

Monika Niemiec

Po spotkaniu proszono gościa o autografy. Fot. M. Gomola-Miechowska

SPOTKANIE Z PODRÓŻNIKIEM

Stefan Czerniecki to „ podróżnik, dziennikarz, autor książek „Dalej od Buenos", „Cisza" (wyd. w serii „Poznaj Świat" prowadzonej przez Wojciecha Cejrowskiego) oraz „Czekając na Duida", autor podróżniczego programu „Za siódmą górą" emitowanego co tydzień w TV Republika, były członek Alpinus Expedition Team. Eksplorator dziewiczych rejonów świata - przede wszystkim ukochanej przez niego Ameryki Południowej. Zwycięzca I edycji prestiżowego Memoriału im. Piotra Morawskiego. Teksty jego autorstwa publikują m.in: „Do Rzeczy", „Rzeczpospolita", „Nowe Państwo", „Gazeta Polska Codziennie", „Polonia Christiana", „npm", „National Geographic-Traveler", „Podróże", „Poznaj Świat".

Właśnie z nim spotkali się w środę 20 kwietnia o godz. 17 czytelnicy i sympatycy Miejskiej Biblioteki Publicznej, miłośnicy podróży. Frekwencja dopisała, w pewnym momencie zaistniała obawa, że zabraknie krzeseł.

Myślę, że nikt z obecnych nie żałował decyzji o przyjściu na spotkanie. Stefan Czerniecki zabrał nas w podróż „Śladem szeptu amazońskiego potoku: o Indianach, Chavezie, puszczy…". Od początku można się było przekonać, że podróże to jego pasja. Jak sam o sobie mówi „szczęśliwy człowiek z maleńkim adhd" i uroczy gaduła ze swadą opowiadał o swoich przygodach, napotkanych na szlaku ludziach i pięknej przyrodzie, ale także o niebezpieczeństwach, które czyhają na białego człowieka w niezdobytych ostępach puszczy czy amazońskich rzek. W „Czekając na Duida – śladem szeptu amazońskiego potoku" opowiada o terenach zakazanych, o dziewiczej Amazonii, o Indianach, o reżimie wojskowym Hugo Chaveza, a także o niezwykłym spotkaniu w samym sercu niedostępnej dżungli. Czernieckiemu udało się wpłynąć na zamknięte, trudno dostępne tereny, na które od czasu objęcia władzy przez Chaveza obowiązywał restrykcyjny zakaz wstępu. Ta ziemia miała być tylko dla wojska. No i dla Indian. I to oni pomogli podróżnikowi najwięcej. Oni nauczyli go, jak czekać na Duida.

Wszystkie wydane dotychczas książki Stefana Czernieckiego można wypożyczyć w ustrońskiej bibliotece. Być może autor jesienią znów zawita do Ustronia. Jeżeli uda się gościć go ponownie, już dziś można zarezerwować sobie popołudnie na ciekawe spotkanie. **Beata Grudzień**

UWAGA! 30 kwietnia (sobota) Miejska Biblioteka Publiczna będzie nieczynna. Zapraszamy 2. maja (poniedziałek).

PRZYGOTOWANIA DO MUSICALU

W Akademii Esprit dużo się dzieje. Praca nad musicalem „Dokąd ten lot?" wre! Młodzi artyści intensywnie przygotowują się do premiery spektaklu (a ta już 30 maja). W minioną sobotę w profesjonalnym studiu nagrywali piosenki musicalowe, odtwórcy głównych ról uczestniczą w sesjach fotograficznych do plakatów promujących przedstawienie, intensywnie ćwiczą swoje role… A wszystko po to, by efekt był naprawdę wspaniały! Do premiery pozostało już niewiele czasu, a wszystko musi być perfekcyjnie dopracowane. Emocje są coraz większe. „Gazeta Ustrońska" objęła musical patronatem medialnym. Trzymamy kciuki za nasze utalentowane i pracowite dzieciaki! **Aldona Sztuka**

KOLONIA SRS CZANTORIA

Serdecznie zapraszamy rodziców do zapisywania swoich dzieci na kolonię letnią. W tym roku SRS Czantoria organizuje kolonię do Ustki. Czeka nas wiele atrakcji m.in. wycieczka na wydmy - Twierdza Ustecka, zajęcia sportowe, konkursy. Termin: 26.06- 05.07, cena: 1450 zł (dla rodzeństw: 1420 zł/os), zakwaterowanie: Ośrodek Wypoczynkowy "Bałtyk", grupy uczestników: 6-10 lat, 11-13 lat, 14-16 lat. Informacje i zapisy: 508-475-092 lub kontakt.srsczantoria@gmail.com. **Bartłomiej Pilch**

Alicja Marekwica. Fot. M. Niemiec

Filip Foldyn. Fot. M. Niemiec

Pamela Michałek. Fot. M. Niemiec

WERDYKT JEDNOGŁOŚNY

19 kwietnia w Przedszkolu nr 6 odbył się Miejski Konkurs Recytatorski dla przedszkolaków. Już po raz piąty placówka w Nierodzimiu gościła najlepszych deklamatorów z Ustronia, którzy przedstawili wiersze znane i lubiane, jak „Na straganie", „Okulary", „Co dzieci widziały w drodze", „Kwoka", ale też mniej znane jak „Mój tata" o krawatach czy „Super klej" o kisielu.

Dzieci z nauczycielkami i rodzicami przywitały organizatorki – Magdalena Bączek i Arleta Zaczyńska-Połowczuk oraz dyrektor P-6 Bronisława Noszczyk. Żeby nieco złagodzić stres małych artystów, ich recytacje przeplatane były barwnymi występami grup przedszkolnych z Szóstki. Grupy młodsze, starsze i integracyjne pokazały tańce z całego świata i zagrały na instrumentach. Po części konkursowej uczestnicy zostali zaproszeni do sali zabaw i na poczęstunek, a jury zabrało się do pracy, by wyłonić najlepszych. Nie było to łatwe zadanie.

Głowiłyśmy się nad wynikami z przewodniczącą składu sędziowskiego Elżbietą Padee – neurologopedą, pracującą z dziećmi w ustrońskich szkołach i przedszkolach oraz z Dorotą Cisowską – logopedą i nauczycielką nauczania początkowego w Szkole Podstawowej nr 6. Wysokiej klasy specjalistki potrafiły ocenić prawidłowość wypowiedzi, zauważały też postępy dzieci, z którymi pracowały. Werdykt był jednogłośny, choć, gdyby nie ograniczona liczba głównych nagród, pewnie wszystkie dzieci zostałyby laureatami.

Każda grupa z Przedszkola nr 6 przygotowała występ. Fot. M. Niemiec

Bartosz Smyk. Fot. M. Niemiec

Nie wszystkie przedszkolaki potrafiły pogodzić się z tym, że nie zajęły pierwszego miejsca, niektóre mocno przeżywały to, że otrzymały „tylko" wyróżnienie. Jednak nagrody, jakie przygotowali organizatorzy na pewno osłodziły gorycz porażki. Ufundowali je sponsorzy: Teatr Lalek „Banialuka" z Bielska-Białej, Firma „Mokate", Kolej Linowa „Czantoria", Park Rozrywki „ZatorLand", Figle Migle w Ustroniu, Hop-Siup – sala zabaw w Skoczowie, Park Ruchomych Dinozaurów w Ustroniu, Pilch Zabawki z Drewna Ustroń, sklep „Papierowy Świat" w Ustroniu.

Tytuł najlepszej recytatorki i 1. miejsce przyznano Alicji Marekwicy z Przedszkola nr 6, 2. miejsce – Filipowi Foldynowi z Przedszkola nr 4 i Pameli Michałek z Przedszkola nr 7, a 3. miejsce Bartoszowi Smykowi z Przedszkola nr 6. E. Padee chwaliła dzieci za poziom, dziękowała nauczycielkom za zaangażowanie i gratulowała sukcesów. **Monika Niemiec**

SPRZĄTANIE NIERODZIMIA

W sobotę 23 kwietnia Zarząd Osiedla i Radna Jolanta Hazuka wspólnie z mieszkańcami spotkali się, aby wspólnie posprzątać swoją małą ojczyznę. Była to pierwsza taka akcja zorganizowana przez Zarząd Osiedla. Sprzątano od godziny 9 do 12 i choć grupa była niewielka, to udało się pozbierać śmieci z ulic: Kreta, Bocznej, Szerokiej, Bładnickiej, Potokowej, Wiejskiej, Zagajnik, Zabytkowej i Żwirowej, wysprzątano również koryto Młynówki od „Olszynki" do Firmy Mokate. Biorący udział w sprzątaniu po zakończeniu pracy spotkali się w „Olszynce" przy kiełbasce z grilla, kawie, herbacie i cieście ufundowanym przez Zarząd Osiedla i Panią Radną, podsumowano akcję. Ilość śmieci, którą udało się zebrać zaskoczyła wszystkich (około 20 worków). Dlatego sprzątanie Nierodzimia będzie odbywać się regularnie. Radna Jolanta Hazuka wraz z Zarządem Osiedla pragną podziękować wszystkim, dzięki którym akcja ta doszła do skutku. Przedsiębiorstwu Komunalnemu za worki na śmieci i odebranie zebranych odpadów, Księdzu Proboszczowi Maciejowi Jenknerowi za udostępnienie bemara na wrzątek, dzięki czemu mogliśmy się napić gorącej kawy i herbaty, druhom strażakom za nieodpłatne udostępnienie „Olszynki", pani Marii Kozub za upieczenie pysznych ciast, a przede wszystkim mieszkańcom, którzy poświęcili swój prywatny czas, aby wspólnie zadbać o Nasze Osiedle. Mamy nadzieję, że podczas kolejnych akcji sprzątania Nierodzimia będzie nas tylu, że uda się posprzątać całą dzielnicę. **(WK)**

Ekipa sprzątająca w składzie (od lewej stoją): Henryk Szpin, Wit Kozub, od lewej siedzą Bogusława Lazar, Renata Szpin, Magdalena Nowak, Jolanta Hazuka.

Grilla z kiełbaską doglądał Stanisław Kozioł.

WYPADKI

22 kwietnia doszło do kolejnego zdarzenia drogowego z udziałem motocyklisty, na szczęście tym razem obrażenia nie były poważne. W piątek po godz. 22 motocyklista jadący ul. Katowicką od strony Ustronia zderzył się z autobusem, który wyjeżdżał z ul. Żwirowej, w pobliżu siedziby Mokate. Motocykl rozbił się na słupie reklamowym, a kierującego pogotowie zabrało do szpitala.

23 kwietnia powodem kolizji, do której doszło w Goleszowie na ul. Ustrońskiej było niezachowanie odpowiedniej odległości od poprzedzającego pojazdu. 22-letni wiślanin jadący citroenem Xsara najechał na tył citroena Berlingo, kierowanego przez 40-letnią mieszkankę Goleszowa. Samochody były mocno pokiereszowane, ale ludzie nie odnieśli poważnych obrażeń.

Kierowcy nie dają nam zapomnieć o skrzyżowaniu dwupasmówki z ul. Kozakowicką i Dominikańską. 25 kwietnia właśnie tam, zaledwie dwa tygodnie po śmiertelnym wypadku doszło do kolejnej, groźnie wyglądającej stłuczki. Przyczyna wciąż ta sama – wymuszanie pierwszeństwa. Kolizję spowodował 42-letni mieszkaniec Goleszowa kierujący toyotą corollą, doprowadzając do zderzenia z audi4 kierowanym przez 24-letniego skoczowianina. Jeden z samochodów dachował. **(mn)**

CZTERDZIEŚCI LAT MINĘŁO…

…a zaczęło się 29 sierpnia 1975 roku, kiedy to Walne Zebranie wybrało siedmioosobowy Zarząd, któremu przewodniczył, jako prezes – Józef Balcar. Na zebraniu sprawozdawczo – wyborczym, które odbyło się 15 stycznia 1976 roku w SP-1 dokonano wyboru 21-osobowej Rady Zakładowej, której prezesem został Alojzy Waszek. Na pierwszym swoim posiedzeniu 29 stycznia 1976 roku Rada Zakładowa powołała liczącą 57 członków Sekcję Emerytów i Rencistów w Ustroniu. Jej prezesem został Otton Chlebik, a od 1985 roku funkcję tą pełnili: Józefa Jabczyńska, Gustaw Halama, Zygmunt Zwardoń, Elżbieta Tyrna, Agnieszka Woźniak, a obecnie – Bogdan Kozieł.

Zarząd Sekcji Emerytów i Rencistów ZNP zawsze starał się organizować życie swoim emerytom. Najważniejsze cele i zadania zarządów to sprawy organizacyjne, socjalne, działalność turystyczno-krajoznawcza, kulturalno-oświatowa oraz pamięć o naszej historii. Najważniejsze były i są spotkania wszystkich członków, które odbywały się podczas zebrań sprawozdawczych czy okolicznościowych w różnych miejscach (w szkołach, świetlicy Spółdzielni Mieszkaniowej, restauracjach, MDK „Prażakówka", itp.), ale zawsze w przemiłej atmosferze. Emeryci to często ludzie starsi, schorowani, czasem samotni, wymagający leczenia i wsparcia finansowego. Taka pomoc jest im zapewniana i udzielana. Pamięta się o ich jubileuszach czy dokonaniach, zaprasza do udziału w spotkaniach z okazji Dnia Edukacji Narodowej, które organizuje Urząd Miasta oraz w wigilijkach. Spotkania te dostarczają zawsze wielu wzruszeń. Ważną sferą działalności Sekcji jest organizowanie niepowtarzalnych, wzbogacających w piękne i niezapomniane wrażenia, wycieczek i zajęć sportowych. Były to wyprawy w Pieniny, do Krakowa, Opola, Wrocławia, Pszczyny, Żywca czy ostatnio do Sandomierza. Ważne są również te po najbliższej okolicy (Cisownica, Dobka, Górki, Równica, Tuł, Mała Czantoria – bunkier partyzantów). Obecnie istnieje bardzo aktywna męska sekcja piłki siatkowej, a także można wziąć udział w rodzinnym rajdzie samochodowym. Marzeniem jest wznowienie rekreacyjnych zajęć gimnastycznych, które kiedyś cieszyły się powodzeniem.

W 2014 roku w Muzeum Ustrońskim zorganizowany był wernisaż prac wykonanych przez członków SEiR i nauczycieli czynnych, którzy w ten sposób pokazali swoje pasje i talent. Były to prace fotograficzne, malarskie oraz rękodzieło. Wystawa cieszyła się ogromnym powodzeniem wśród mieszkańców i gości przebywających wówczas w naszym mieście. SEiR prowadzi Klub Nauczyciela, który miał swoją siedzibę początkowo w SP-2, a obecnie mieści się w MDK „Prażakówka", gdzie można się spotykać w pierwszy czwartek miesiąca przy kawie. Dzieje i dokonania SEiR były i są dokumentowane przez kolejnych kronikarzy: Alojzego Waszka, Marię Pasterną (3. miejsce w konkursie kronik zorganizowanym przez Zarząd Okręgu w Katowicach) i Annę Strygner. Maria Pasterna opracowała również dwie monografie: klubu – „Klub jakich mało" i Sekcji. I tak minęło 40 lat istnienia Sekcji Emerytów i Rencistów.

17 kwietnia 2016 roku w Domu Nauczyciela w Jaszowcu zorganizowano spotkanie zaproszonych gości i członków Sekcji. Jubileusz swoją obecnością zaszczycili: Ewa Niedbała –wiceprezes Zarządu Okręgu Śląskiego ZNP, Ewa Lankocz – prezes Oddziału ZNP Ustroń, Rafał Gawleta – członek Zarządu Okręgu Śląskiego ZNP, Danuta Koenig (członek honorowy) - naczelnik Wydziału Oświaty przy UM Ustroń, Zygmunt Zwardoń – prezes Oddziału i wieloletni przewodniczący SEiR, Sylwia i Marek Witkowscy – gospodarze DW „Nauczyciel", członkowie Zarządu Oddziału ZNP Ustroń, członkowie Oddziałowej Komisji Rewizyjnej Oddziału ZNP Ustroń, Emilia Niemczyk – przewodnicząca SEiR Wisła. Spotkanie rozpoczęło się wspólnym obiadem, potem tradycyjnie na schodach DW „Nauczyciel" uczestnicy ustawili się do zbiorowej fotografii. Oficjalną część rozpoczęli wspaniale przygotowanym występem uczniowie Zespołu Szkolno-Przedszkolnego nr 3 w Ustroniu Polanie. Artyści śpiewali, recytowali i przedstawiali humorystyczne scenki gwarą cieszyńską. Po występie przewodniczący SEiR –Bogdan Kozieł przywitał i przedstawił zaproszonych gości. Głos zabrała również Ewa Lankocz, wyrażając się w ciepłych słowach o działalności Sekcji Emerytów i Rencistów oraz ZNP w Ustroniu. Z dużą dawką humoru głos zabrała Danuta Koenig, która podarowała wydawnictwa książkowe dotyczące naszego regionu jako zaczątek biblioteczki dla seniorów. Życzenia oraz wyrazy uznania dla prężnej działalności SEiR wyraziła Ewa Niedbała. Głos zabrali również inni goście życząc przewodniczącemu i zarządowi dalszych pomysłów i zapału do pracy. Na spotkaniu w sposób szczególny uhonorowano za aktywność i działalność w Sekcji koleżanki : Elzbietę Tyrnę i Marię Pasterną. A potem przy kawie, herbatce i kołaczu Elżbieta Tyrna, która od początku powstania Sekcji była działaczką, również długoletnią przewodniczącą i tym samym „prawdziwą skarbnicą wiedzy" o ludziach, którzy tworzyli historię Sekcji Emerytów i Rencistów, przywołała „wspomnień czar", ilustrując je fotografiami z różnych imprez, wycieczek czy jubileuszowych spotkań z członkami. Do wspomnień włączali się zebrani, którzy rozpoznawali się na zdjęciach i wspominali zdarzenia z nimi związane. Atmosfera spotkania była bardzo miła, swobodna, a na koniec uroczystości wspólnie odśpiewano „Hymn Emeryta", który został zamieszczony na specjalnie przygotowanym folderze, upamiętniającym to wydarzenie. **(JB)**

USTROŃ W KONKURSIE „NESTLE PORUSZA POLSKĘ”!

Ustroń bierze udział w konkursie „Nestle porusza Polskę”!, w którym do wygrania są siłownie miejskie. Nowoczesne siłownie powstaną w 16 lokalizacjach, które zdobędą najwięcej głosów (po jednej siłowni w każdym województwie). Do konkursu zgłoszona została lokalizacja na ulicy Wiśniowej w Ustroniu.

Głosowanie prowadzone jest za pośrednictwem strony internetowej: www.nestleporusza.pl do 6 lipca. Aby zagłosować należy: 1. wejść na stronę www.nestleporusza.pl, 2. wybrać lokalizację - Ustroń, 3. kliknąć "Głosuj", 4. podać adres e-mail, 5. kliknąć w link aktywacyjny przesłany na podany adres e-mail. Z podanego adresu e-mail można oddać tylko jeden głos dziennie.

ZATRUDNIMY DZIENNIKARZA

Szukamy osoby młodej, ciekawej świata i ludzi, otwartej na wiedzę. Wykształcenie dziennikarskie nie jest konieczne.

GAZETA USTROŃSKA
tel. 33 854 34 67
e-mail: gazeta@ustron.pl

Gest „Okay” musi wykonać zawodnik po wynurzeniu, żeby konkurencja była zaliczona.

GOŚĆ WYGRAŁ WSZYSTKO

9 i 10 kwietnia ustroniak Mateusz Malina, mistrz świata freedivingu wziął udział jako gwiazda w Zawodach o Puchar Sofii. Nie dał szans rywalom i wygrał we wszystkich trzech konkurencjach basenowych – pływaniu z płetwami, bez płetw i wstrzymywaniu oddechu, osiągając wyniki: 204 m DNF, 5.45 min STA, 228 m DYN.

Tak mówi o zawodach M. Malina:

– Zostałem zaproszony w charakterze gościa specjalnego przez organizatora Lubomira Stefanova. Cieszę się, że mogłem tego doświadczyć! Atmosfera wokół zawodów była fantastyczna i trzeba podkreślić, że cała ich organizacja była na najwyższym poziomie. Wygrałem zawody we wszystkich trzech konkurencjach, rozgrywanych na 25-metrowym basenie. Jestem bardzo zadowolony ze swoich startów.

To dobra prognoza przed Basenowwymi Mistrzostwami Świata, które odbędą się na przełomie czerwca i lipca w Finlandii.

(mn)

G. Panfil.

TENIS ŚWIATOWY I NAJMŁODSZYCH

Jednego zwycięstwa zabrakło Grzegorzowi Panfilowi, żeby zgarnąć tytuł ITF na nawierzchni ziemnej w węgierskim Segedynie (pula nagród: 10 tys. dolarów). W niedzielnym finale rozstawiony z numerem siódmym zabrzanin uległ 3:6 5:7 najwyżej rozstawionemu Włochowi Gianluigi Quinzi’emu. 28-letni leworęczny tenisista jest bratem Aleksandra Panfila, prowadzącego Uczniowski Klub Sportowy „Beskidy” Ustroniu, który od samego początku kariery jest jego trenerem. Jak pisaliśmy w GU, G. Panfil ma trenować w Ustroniu.

Sukcesy odnoszą też zawodnicy UKS „Beskidy”, tym razem ci najmłodsi. Podczas turnieju WTA Katowice Open rozegrany został turniej dla najmłodszych KIDS CUP kategoria czerwona. Sara Husar zajęła w nim 4. miejsce wśród dziewczynek, Aleksander Deda był 2. wśród chłopców. **(mn)**

A. Deda i S. Husar.

WSPOMNIENIE O PAWLE MOLINIE

„Do widzenia w onym lepszym kraju”.

Tymi słowami ks. Marek Londzin pożegnał długoletniego mieszkańca Ustronia, śp. Pawła MOLINA, który do 1980 r. zamieszkiwał w Ustroniu przy ul. 1 Maja (ob. 3 Maja), natomiast później przeprowadził się do Dzięgielowa, gdzie razem z rodziną zamieszkał przy ul. ks. Kulisza. Zmarł 15 kwietnia 2016 r. po krótkiej chorobie w Śląskim Szpitalu, w Cieszynie. Ukończył 92 lata.

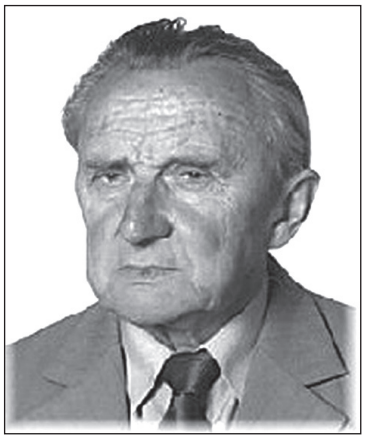

Urodził się 2 stycznia 1924 r. w Cieszynie jako najmłodszy syn z trojga dzieci Pawła i Heleny z domu Oszelda. Tam też spędził dzieciństwo i lata młodzieńcze. W 1949 r. ożenił się z ustronianką Bronisławą Kubok, więc od tego czasu stał się tutejszym mieszkańcem. Państwo Molinowie mieli troje dzieci – Małgorzatę, Zofię oraz najmłodszego Zygmunta. Doczekali się dwojga wnuków – Dominiki i Pawła. Niestety w 1994 r. stracili przedwcześnie zmarłą córkę Gosię. Paweł Molin z żoną przeżył bardzo szczęśliwe 65 lat. Wdowcem został w grudniu 2014 r.

Był jednym z nielicznych osób, które prowadziły w czasach PRL-u prywatne biznesy. Ze względu na znakomite umiejętności w zakresie elektryczności i uzyskane zgodnie z tym wykształcenie, Paweł Molin otworzył warsztat, który obsługiwał mieszkańców nie tylko Ustronia, ale ludzi daleko poza jego granicami. Można śmiało stwierdzić, że wówczas nie miał sobie równych. Był wielkim autorytetem w swojej profesji, osobą powszechnie znaną, szanowaną i cenioną. Został członkiem Cechu Rzemieślników i Przedsiębiorców w Cieszynie, nabywając tytuł starszego Cechu, który m.in. dokształcał młodą generację następców i stał się mistrzem w swoim fachu. Oprócz tego osiągnął status zasłużonego społecznika w branży, działającego z wielką pasją i zaangażowaniem. Za działalność otrzymał kilka wysokich odznaczeń państwowych – Krzyż Kawalerski Orderu Odrodzenia Polski, Brązowy i Złoty Krzyż Zasługi. Najcenniejszą wartość dla niego miało jednak najwyższe odznaczenie rzemieślnicze – Odznaka Honorowa „Szabla Kilińskiego”.

Oprócz zawodu, kochał także bardzo prace w swoich ogrodach, ustrońskim oraz dzięgielowskim. Kiedy przeszedł na zasłużoną emeryturę, poświęcał wiele czasu pielęgnowaniu kwiatów i warzyw, a w szczególności polubił hodowlę dyni. Każdą wolną chwilę spędzał na łonie natury. Razem z żoną Bronisławą należał do Związku Młodzieży Ewangelickiej „WICI”, w ramach którego przez wiele lat prowadził czynne życie towarzyskie. Kiedy żona zachorowała, nie opuszczał jej ani na krok. Okazał się wspaniałym, oddanym, spolegliwym mężem, ojcem i dziadkiem.

Ceremonia żałobna w kościele ewangelickim w Ustroniu odbyła się 19 kwietnia br., a koncelebrował ją razem z ks. M. Londzinem, ks. Oskar Wild. Uroczystości towarzyszyły trzy poczty sztandarowe: Beskidzkiej Izby Rzemieślników i Przedsiębiorców w Bielsku-Białej, Cechu Rzemieślników i Przedsiębiorców w Cieszynie i Beskidzkiego Cechu Kominiarzy w Bielsku-Białej. Na zakończenie mowę pożegnalną wygłosił wiceprezes BIRiP Józef Waszek, składając w swoim wystąpieniu hołd jego pamięci. W pogrzebie wzięło udział wielu mieszkańców Ustronia i Dzięgielowa, wśród których, oprócz najbliższych, byli przyjaciele, znajomi, koledzy po fachu i sąsiedzi. Delegację stanowiły siostry zakonne Ewangelickiego Domu Opieki „Eben- Ezer” z Dzięgielowa oraz przedstawiciele wymienionych wyżej instytucji. Paweł Molin Spoczął w grobie rodzinnym na cmentarzu ewangelickim w Ustroniu. „Do widzenia w onym lepszym kraju”, gdzie nie ma już cierpienia, smutku ani żadnych trosk, a my wierzymy, że tam się ponownie spotkamy... **Elżbieta Sikora**

POWRÓĆMY JAK ZA DAWNYCH LAT
czyli polskie piosenki międzywojenne

Scena Polska proponuje w maju 2016 niezapomniane polskie przeboje filmowe lat 20. i 30. w reżyserii Bogdana Kokotka. Spektakl przeniesie nas w świat przedwojennego kina, gdzie królowali Eugeniusz Bodo, Loda Halama, Hanka Ordonówna. Śpiewane przez nich piosenki nucimy do dziś, często nie zdając sobie nawet sprawy, z jakich filmów pochodzą. „Ta ostatnia niedziela”, „Miłość ci wszystko wybaczy”, „Umówiłem się z nią na dziewiątą” – to tylko kilka piosenek z wielu, które zabrzmią w nowych aranżacjach. Kostiumy, scenografia, muzyka – wszystko to pomoże nam przenieść się w tamte, dawno minione wspaniałe lata. Wyjazd na spektakl dla grupy abonamentowej „wtorkowej” wyjątkowo w poniedziałek 2. maja o godz. 17.30. Wyjazd punktualnie spod Lidla w Ustroniu.

POGRZEB ŚP. OTONA WINDHOLZA-WINECKIEGO

19 kwietnia 2016 r. przyleciała z Australii żona Honorowego Obywatela Miasta Ustronia, długoletniego członka Towarzystwa Miłośników Ustronia, Krystyna Winecka wraz z najbliższymi (również są członkami TMU), aby pochować, zmarłego w listopadzie ub. r. męża, śp. Otona Windholza-Wineckiego, zgodnie z jego wolą i życzeniem, w rodzinnej ziemi. Ceremonia żałobna odbędzie się 4 maja o godz. 11.00 w kaplicy na Cmentarzu Komunalnym w Ustroniu. Uroczystości towarzyszyć będzie Estrada Ludowa „Czantoria”.

WIZYTACJA KANONICZNA

Od soboty 9 kwietnia przebywał w naszym mieście w ramach wizytacji kanonicznej ks. biskup Roman Pindel. We wtorek 12 kwietnia, w ostatnim dniu wizytacji ks. biskup odbył wizytację w Miejskim Domu Spokojnej Starości w Ustroniu. Został przywitany przez kierownik Domu Ilonę Niedobę kwiatami oraz otrzymał anioła wykonanego przez mieszkańców domu w ramach terapii zajęciowej. Do prezentu dołączona była laurka okolicznościowa. Biskupowi towarzyszył jego sekretarz ks. Piotr Góra.

Ks. biskup serdecznymi słowami zwrócił się do zgromadzonych na spotkaniu mieszkańców Domu, życząc im pogody ducha, dobrego przeżywania czasu spędzonego w tym miejscu, na pielęgnowaniu swoich zainteresowań i rozwijaniu nowych. Na prośbę pani kierownik mieszkanka domu Krystyna Waliczek zaśpiewała pieśń „Liczę na Ciebie Ojcze”. W refrenie dołączyli inni mieszkańcy uczestniczący w spotkaniu. Ks. biskup rozdał mieszkańcom fotokopie obrazu Adolfa Hyły. Na obrazie przedstawiony jest Jezus Miłosierny namalowany zgodnie z objawieniem otrzymanym przez św. Faustynę. Goście i mieszkańcy zostali poczęstowani ciastem i kawą oraz herbatą. Poczęstunek został pobłogosławiony przez ks. biskupa.

Na zakończenie ks. biskup życzył uczestnikom spotkania Bożego błogosławieństwa i udał się na kolejne spotkanie przewidziane w programie. **jot-ef**

NOWOŚĆ
TECHNIK ELEKTRYK

Gimnazjaliści właśnie napisali test i już w niedługim czasie przyjdzie im składać dokumenty do wybranych szkół ponadgimnazjalnych. Dobrą ofertę ma dla nich Zespół Szkół Ponadgimnazjalnych w Ustroniu, bo w roku szkolnym 2016/2017 będzie kształcić młodzież w Technikum i Zasadniczej Szkole Zawodowej. W pierwszej ze szkół można uzyskać tytuł technika informatyka, technika mechanika i technika elektryka, w drugiej zdobyć zawód elektromechanika, elektromechanika pojazdów samochodowych, sprzedawcy. Prowadzona jest też klasa wielozawodowa, obejmująca wszystkie zawody.

Uczniowie ustrońskiej szkły mogą się pochwalić znakomitymi wynikami z egzaminów. W roku 2015 maturę z języka polskiego zdali wszyscy przystępujący, tak samo z języka angielskiego, wynik matury z matematyki to 82%. Egzamin zawodowy na technika mechanika zdało 100% uczniów, na technika informatyka – 80%. Więcej informacji można uzyskać w sekretariacie szkoły i na stronie www.zspustron.internetdsl.pl.

17/2016/2/O

OGŁOSZENIE O KONKURSIE OFERT

Towarzystwo Budownictwa Społecznego w Ustroniu sp. z o.o. zaprasza do złożenia ofert w konkursie pn. „Opracowanie dokumentacji architektoniczno-budowlanej dla zadania pn. Budowa budynku wielorodzinnego przy ul. Dworcowej". Szczegóły konkursu znajdują się na stronie internetowej spółki oraz w BIP.

17/2016/3/O

Serdeczne podziękowania
dla Kierownictwa i Personelu
Miejskiego Domu Spokojnej Starości w Ustroniu
za troskliwą opiekę od wdzięcznego pensjonariusza

Stanisława Szymańskiego

obchodzącego setne urodziny.
Do podziękowań dołącza się rodzina.

BIBLIOTEKA POLECA:

„Młody naukowiec i zdumiewające eksperymenty"

Wiedzę o świecie można zdobywać nie tylko w laboratoriach pełnych probówek i komputerów lub w szkole na lekcjach. Naukę znajdziesz we wszystkim, co widzisz i robisz na co dzień. Każdy w pewnym sensie jest naukowcem, a ty możesz być jednym z najlepszych naukowców na Ziemi. Nie wierzysz nam? Wystarczy, że będziesz chodzić z szeroko otwartymi oczami, ciekawością wyostrzoną niczym samurajski miecz i głową pełną pytań.

Ta książka zabierze cię w podróż po… codziennym życiu. Zaczynamy ranną pobudką, a kończymy wieczornym liczeniem baranów, w ciągu dnia przeżywając liczne przygody!

Wszystkie one nawiązują do codzienności, będącej bogatym źródłem naukowej inspiracji, i są oparte na wystawach i ćwiczeniach prezentowanych w Eksploratorium w San Francisco, słynnym w świecie muzeum nauki, sztuki i ludzkiego postrzegania. Aktywności opisane na każdej stronie pozwolą ci poznać fascynujące zjawiska zachodzące wokół ciebie rano, w południe i wieczorem.

Grażyna Bąkiewicz „Mówcie mi Bezprym"

Słyszeliście o Bezprymie? Obiło się coś o uszy?

Nie róbcie sobie wyrzutów, jeśli nie. Nawet historycy mają problem, bo zachowało się niewiele źródeł. Wiadomo tylko, że był najstarszym synem Bolesława Chrobrego i ojciec nie jemu, ale młodszemu synowi, znanemu jako Mieszko II, przekazał władzę. Dlaczego? Tajemnicza sprawa. Jednak przy odrobinie cierpliwości można sporo wyczytać ze średniowiecznych kronik. Informacje dotyczą szczególnie czasów, gdy Bezprym był nastolatkiem. Jeśli to, co wyśledzili historycy, jest choć po części prawdą, to życie tego chłopaka było niezwykłe.

Cofnijmy się o tysiąc lat i towarzyszmy przez chwilę chłopcu, który mógł być królem, a został Bezprymem.

Życzę miłego podróżowania w czasie.

17/2016/3/R

NOWOŚCI Biura Podróży Kropka

Lato 2016 im szybciej tym taniej!

SŁOŃCE - na już! na wekendy! na lato! ZAPRASZAMY!

ITAKA RAINBOW TOURS Grecos WEZYR Eco HOLIDAY PRIMA HOLIDAY i inne

Przyjdź, zadzwoń lub wejdź na stronę: **www. kropka-ustron.pl i wakacje-net.pl.**

Pawilon nad potoczkiem 1 piętro **- czynne: 10.00-17.00, sob. 10.00-13.00**

e-mail:kropkair@op.pl tel. 33 854 14 54, 508 035 189

KRZYŻÓWKA KRZYŻÓWKA KRZYŻÓWKA

50 zł 50 zł 50 zł 50 zł 50 zł 50 zł

POZIOMO: 1) na głowie motocyklisty, **4)** w lampie naftowej, **6)** prawosławny ksiądz, **8)** natchnienie artysty, **9)** Don …., **10)** księstwo pomiędzy Hiszpanią i Francją, **11)** płynie przez Wadowice, **12)** czasami do pocałowania, **13)** efekt działania, **14)** związek państw, **15)** fortyfikacja obronna, **16)** syn Dedala, **17)** pordzewiałe klamoty, **18)** miara powierzchni gruntu, **19)** włoska metropolia, **20)** dymi na Sycylii.

PIONOWO: 1) zawodniczka z wiosłem, **2)** ubiór płetwonurka, **3)** z masłem, **4)** protestancka doktryna teologiczna, **5)** gorzkawy napój gazowany, **6)** figura geometryczna, **7)** maszyna na oblodzoną drogę, **11)** udaje motocykl, **13)** duży pokój.

Rozwiązanie (hasło) powstanie po odczytaniu liter z pól oznaczonych liczbami w dolnym rogu. Na rozwiązania oczekujemy do 6 maja.

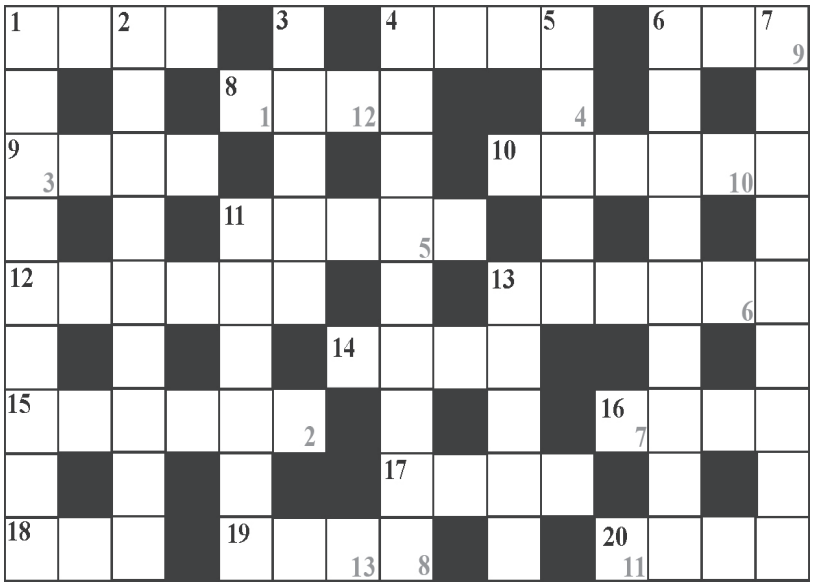

Rozwiązanie Krzyżówki z nr 15

SPACERY PO USTRONIU

Nagrodę w wys. 50 zł otrzymuje: **Przemysław Nowak** z Ustronia, ul. Wałowa. Zapraszamy do redakcji.

Na oplu załogi Tomaszczyk-Sitek znalazły się herby Ustronia. Fot. G. Rybarski

DWA STARTY SITKA

Już w dwóch rajdach w tym sezonie uczestniczył jako pilot Łukasz Sitek, pracownik Urzędu Miasta w Ustroniu. W Czechach startuje w odpowiedniku Pucharu Polski, czyli jest to czeska druga liga. Kierowcą jest Jerzy Tomaszczyk, a jeżdżą oplem Adam. W Polsce startuje z kierowcą Szymonem Żarłokiem hondą civic.

Najpierw podczas Pucharu Opla Adama rozgrywanego w ramach Valasska, Rally załoga Tomaszczyk-Sitek zwyciężyła w swej klasie, a w klasyfikacji generalnej zajęła 29. miejsce na 79 startujących aut.

– Jest to samochód zbudowany fabrycznie do rajdowego ścigania. Ma 140 koni mechanicznych, sekwencyjną skrzynię biegów. Wszystkie silniki są zaplombowane przez producenta, wiec nie ma możliwości ingerencji. Na razie takimi samochodami w Czechach w Rally Sprintach jeździ ośmiu zawodników. Rally Sprinty to odpowiednik Pucharu Polski. Pojedziemy też Rajd Barum zaliczany do Mistrzostw Europy ERC. W pierwszym rajdzie wygraliśmy klasyfikację Adam Cup i z kierowcą Jerztym Tomaszczykiem jesteśmy bardzo zadowoleni. Kolejny Rajd Żorsko-Mikołowski jechałem z Szymonem Żarłokiem, a poszedł trochę gorzej. Dokładnie nie wiem za co, ale dostaliśmy półtorej minuty kary, prawdopodobnie za potrącone szykany. Gdyby nie kara bylibyśmy na 4. miejscu w klasie i znacznie wyżej w klasyfikacji generalnej. A tak w generalnej zakończyliśmy na 23. miejscu. Czasy na odcinkach mieliśmy bardzo dobre, nawiązywaliśmy walkę. Pozostaje cieszyć się z osiąganych czasów. To dobry prognostyk na Rajd Zamkowy w Będzinie - mówi Ł. Sitek.

W najbliższy weekend Rajdem Szumawa – Klatowy zainaugurowane zostaną Mistrzostwa Czech w rajdach samochodowych. Jarosław i Marcin Szeja pojadą w subaru imprezie. Start w najbliższy piątek wieczorem. W tym sezonie zaplanowano 6 edycji Mistrzostw Czech. **Wojsław Suchta**

USTROŃ MDK PRAŻAKÓWKA

KOLORY TAŃCA

„KOLOR" – instruktor Izabela Kuś. Pierwszy rząd Oliwia Drukała, drugi rząd od lewej: Nikola Poloczek, Natalia Herczyk, Dominika Wróbel, Vanessa Saniternik, Justyna Szczypka, Julia Blacha, trzeci rząd od lewej: Anna Porębska, Oliwia Cieślar, Julia Wilińska. Fot. W. Suchta

Dziewczynki z zespołu Kolor informują, że zajmują się w „Prażakówce" tańcem nowoczesnym, a na pytanie, co to właściwie jest taniec nowoczesny słyszę, że taniec, ale trochę szybszy, chociaż zdarzają się elementy wolniejsze. Następna informacja dotyczy próby.

– Na próbie ćwiczymy – dowiaduję się. – Przychodzimy do „Prażakówki", a jak rozpoczynamy zajęcia robimy porządną rozgrzewkę, rozciągamy się, skłony do nóg. Następnie ćwiczymy nasz taniec, pani mówi, co robimy źle i musimy to poprawić. Najczęściej, gdy ustawiamy się w linii, któraś stoi źle, a pani mówi, że jest krzywo. Albo robimy figury rękami. Czasami trzeba nam przypomnieć o uśmiechu. W ogóle pani jest fajna, bo jak jesteśmy trochę zmęczone, możemy napić się wody podczas króciutkiej przerwy. Lubimy tu przychodzić, bo robimy to, co lubimy, możemy się wyszaleć. Czasem jakieś kroki same proponujemy, wymyślamy.

Dziewczynki w zespole są w różnym wieku. Najmłodsze siedmioletnie twierdzą, że starsze dobrze je traktują, nie krzyczą.

– Bo w zespole wszystkie się lubimy, to musimy sobie pomagać – twierdzą uczennice trzeciej klasy.

– Jest to trzynaście dziewczynek, dwie nowe doszły, dwie odeszły ponieważ rodzice mieli kłopot z dowożeniem – mówi prowadząca zespół Kolor Izabela Kuś. – Są grzeczne, ładnie tańczą i tylko czasami trzeba poprawić. Stroje daje „Prażakówka", chociaż ostatnio dziewczynki zaproponowały, że kupią sobie koszulki. Przed występami troszeczkę się stresują, ale jest to motywujące. Chętnie ćwiczą, tworzą duety i także występują w takiej formie, ćwiczą w domu, a przede wszystkim są kreatywne. **Wojsław Suchta**

Mecz finałowy STS Skoczów - ATS Ustroń. Udany blok ATS. Fot. W. Suchta

TURNIEJ GOLONKOWY

23 kwietnia odbył się XXII Wiosenny Turniej Piłki Siatkowej o Puchar Burmistrza Ustronia. Rywalizowało 7 drużyn, gdyż siatkarze z Cieszyna nie dojechali. Grano w salach szkół podstawowych nr 1 i 2. W „jedynce" w pierwszym meczu STS Skoczów pokonał Cisownicę 2:0, w drugim spotkaniu Belfry Ustroń wygrały z Kasą Chorych 2:1. Następnie w meczu zwycięzców STS Skoczów wygrał z Belframi 2:0, natomiast o trzecie miejsce Cisownica pokonała 2:0 Kasę Chorych.

W SP-2 grały trzy zespoły systemem każdy z każdym. ATS Ustroń wygrał dwa mecze. Z Oldbojami Ustroń 2:0 i z Logisem Cieszyn 2:1. Natomiast Logis wygrał z Olbojami 2:0.

Finały rozegrano w SP-2. W meczu o trzecie miejsce Belfrzy pokonali 2:1 Logis Cieszyn. Następnie spodziewano się zażartego finału pomiędzy drużynami od kilku lat rywalizującymi o zwycięstwo w tym turnieju. Tymczasem dość gładko ATS Ustroń wygrał z STS Skoczów 2:0.

- Przed rokiem wygrał STS, my dwa lata temu, a jest to już nasze czwarte zwycięstwo – mówi kapitan ATS Ustroń Kamil Kolankowski. – Miło spotkać się z kolegami z innych drużyn, wszyscy się znamy. Gramy ze sobą i na siebie, a nam udało się wygrać. Myślałem, że finał będzie trudniejszy, STS miał nawet zawodnika Jastrzębia, ale za to my mieliśmy motywację. A trenujemy raz w tygodniu.

Turniej sędziowali Zbigniew Gruszczyk, Artur Kluz, natomiast mecz finałowy Dawid Sładczyk. Pomagały Wiktoria Pokorny i Klaudia Bałoń.

- Turniej odbywa się od 22 lat. Graliśmy na dwóch szkołach i tu chciałbym serdecznie podziękować dyrektorkom Iwonie Kulis z SP-1 i Grażynie Tekielak z SP-2 za nieodpłatne udostępnienie sal – mówi organizujący od początku ten turniej Z. Gruszczyk. – Wszyscy zawodnicy otrzymali tradycyjny posiłek czyli golonko, sponsorowane przez Roberta Grzybka. Niektórzy siatkarze nazywają już ten turniej golonkowym. Był też szwedzki stół, przygotowany przez Ewę Gruszczyk. Do sponsoringu dołączył się Michał Polaczek z Betlehem oraz Kazimierz Heczko. W SP-2 posiłek przygotowali pracownicy kuchni. Puchary ufundował Urząd Miasta. Powiem, że poziom sportowy turnieju wysoki, chociaż zróżnicowany. Mecze finałowe na wysokim poziomie. Turniej się podoba i już zespoły zgłaszają się na następną edycję.

Najlepszym puchary wręczał przewodniczący Rady Miasta A. Kluz, zresztą grający w drużynie Belfrów. Dyplomy wręczał Andrzej Georg, a nad wszystkim czuwał oczywiście Zbigniew Gruszczyk.

Wojsław Suchta

NAUCZYCIELSKA SIATKÓWKA

Grać w siatkówkę można w każdym wieku. Udowodnili to panowie oraz pani z zespołu z Trzyńca, którzy wzięli udział w turnieju piłki siatkowej z okazji 40-lecia działalności Sekcji Emerytów i Rencistósw Związku Nauczycielstwa Polskiego w Ustroniu. Po zaciętych meczach najlepszym zespołem została drużyna z Cieszyna. Drugie miejsce zajęli goście z Trzyńca, drużyna o średniej wieku 65 lat. Trzyniec w decydującym meczu pokonał Ustroń, a czwarte miejsce przypadło Rudzicy.

Zwycięzcy otrzymali puchary ufundowane przez Zarząd Sekcji i prezesa Oddziału ZNP w Ustroniu. Wszystkich uczestników uhonorowano pamiątkowymi medalami, były też nagrody rzeczowe ufundowane przez właściciela firmy Costa Konrada Owczarka i przez Michała Habdasa.

Bogdan Kozieł

Mecz Ustroń - Cieszyn. Fot. W. Suchta

W siatkówce też walczy się o piłkę. Zdarza się, że nawet w jednej drużynie. **Fot. W. Suchta**

OGŁOSZENIA DROBNE

Czyszczenia dywanów, tapicerki. (33) 854-38-39, 602-704-384.

www.okna-besta.pl ZAPRASZAMY USTROŃ tel. (33)854-53-98.

KOMANDOR-Ustroń, ul. Rynek 3a – szafy, garderoby, zabudowy wnęk z drzwiami przesuwanymi i nie tylko… Zamów bezpłatny pomiar. RATY 0%. 728-340-518, 33-854-22-57. www.komandor-ustron.pl

Bilety autokarowe, lotnicze, promowe. Mea Travel, Ustroń, ul. Rynek 3, tel. (33) 444-60-40.

Drewno kominkowe. (33) 854-47-10.

Karczma Podkowa w Ustroniu zatrudni kelnerki. 797-237-684.

Usługi stolarskie: kuchnie na wymiar, zabudowy, drzwi, schody, itp. 601-821-157.

Podłogi, drzwi, rolety, boazerie, korek, karnisze. "MARKO" ul. Cieszyńska (pod apteką).

Pokój do wynajęcia. 665-875-678.

Tanio do wynajęcia umeblowany pokój - Ustroń centrum. 604-390-336.

Atrakcyjne mieszkanie tanio sprzedam. 515-286-714.

Okazja! Sprzedam mieszkanie, stan deweloperski. 502-527-924.

Szukam do wynajęcia niezależnej części domu lub mieszkania - nieumeblowanego na dłużej. 500-709-594.

17/2016/4/R

WYPRZEDAŻ! Okna pcv białe, złoty dąb, dachowe, drzwi zewnętrzne, wewnętrzne, parapety, ościeżnice.

Zestaw balkonowy drzwi + okno pcv orzech - **980 zł**
Brama uchylna biała - **880 zł** **tel. 500-116-125**

DYŻURY APTEK

28.04	Na Zawodziu	ul. Sanatoryjna 7	tel. 854-46-58
29-30.04	Elba	ul. Cieszyńska 2	tel. 854-21-02
1-2.05	Centrum	ul. Daszyńskiego 8	tel. 854-57-76
3-4.05	Lawenda	ul. Skoczowska 137	tel. 855-10-14
5-6.05	Cent. Leków MAX	ul. Daszyńskiego 1	tel. 856-11-93
7-8.05	Centrum	ul. Daszyńskiego 8	tel. 854-57-76

Dyżur rozpoczyna się po zamknięciu ostatniej apteki w mieście

CO NAS CZEKA

www.ustron.pl

30 IV	16.00	Wernisaż wystawy ZOFIA SZOTA - AKWARELE, *Galeria Muflon*
30 IV	16.00	Spotkanie z serii przyrodniczo-ekologicznej pt. „Płazy i gady – nie tylko te najpiękniejsze”, *Muzeum Marii Skalickiej*
05 V	17.00	II Koncert Wiosenny Towarzystwa Kształcenia Artystycznego, *MDK „Prażakówka”*
06 V	16.30	Sadzenie drzew (pod warunkiem, że nie będzie padał deszcz), *pole biwakowe pod Małą Czantorią*
06 V	17.00	Zebranie mieszkańców Osiedla Lipowiec, *SP-5*
07 V	15.00	Spotkanie z ustronianką Sylwią Cieślar, *Muzeum Ustrońskie*
09 V	10.00	Spotkanie Stowarzyszenia Miłośników Kuźni Ustroń, *Muzeum Ustrońskie*

USTROŃSKA
dziesięć lat temu

Podczas zebrania mieszkańców Nierodzimia mówiono, że osiągnięto porozumienie w sprawie spornego skrzyżowania, na którym ruch mieszkańcy próbują uregulować od 30 lat. Burmistrz jeszcze raz podkreślił, że nie ma szans na zainstalowanie oświetlenia w tym miejscu. Poza tym Zarząd Dróg i tak przeprowadzi reorganizację ruchu, gdyż obecne rozwiązania stwarzają niebezpieczeństwo dla kierowców. Chodzi o zjazd z dwupasmówki w stronę sklepu Hermes z pasa prowadzącego w stronę Ustronia. Zdaniem drogowców w tym miejscu muszą powstać barierki i stanie się to wcześniej czy później bez względu na opinie mieszkańców. Do supermarketu dojeżdżać będzie można skręcając na skrzyżowaniu w stronę centrum Nierodzimia. Przejście dla pieszych powstanie obok skrzyżowania od strony Ustronia. Osoby, które będą chciały się dostać na drugą stronę ul. Katowickiej z ul. Skoczowskiej, będą musiały przejść dwa razy przez jezdnię. Najpierw pokonać „starą” drogę, a potem szybkiego ruchu. Burmistrz mówił, że jeśli mieszkańcy nie oprotestują tego rozwiązania, władze samorządowe zadbają by wokół skrzyżowania powstała niezbędna infrastruktura czyli chodniki, wysepki, światła pulsujące.

* * *

1 kwietnia w Czytelni Katolickiej odbyło się spotkanie z Mieczysławem Czumą i Leszkiem Mazanem autorami niedawno wydanej książki „Poczet serc polskich”. Książka mówi o zwyczaju osobnego grzebania zwłok i serca. Był w dawnej Polsce zwyczaj chowania serc ludzi znaczących w miejscach szczególnych. W Czytelni wszystkich zebranych witał ks. kanonik Antoni Sapota. Witając nawiązał do kurtyny Ludwika Konarzewskiego wiszącej w Czytelni a przedstawiającej rozdarcie Śląska Cieszyńskiego po I wojnie światowej. M. Czuma rozpoznając na kurtynie cieszyńską wieżę piastowską mówił: Wspaniała gałąź linii piastowskiej głęboko zakorzeniona we wczesnym średniowieczu. A myśmy znaleźli serce ostatniej Piastówny. Była to Karolina z linii legnickobrzeskiej. Linia Piastów cieszyńskich szybko wymarła, opolskich także. Ostatnia z Piastów Karolina była protestantką, a zmieniła wyznanie na katolickie, ponieważ wyszła za mąż za oficera armii cesarskiej i mieli syna Leopolda. Małżeństwo nie należało do szczęśliwych, mąż zabrał syna i wyjechał do Wiednia, Karolina mieszkała w swoim pałacu we Wrocławiu.

* * *

W sobotę, 22 kwietnia odbył się w Ustroniu XIII Ogólnopolski Zjazd Stowarzyszenia Nauczycieli Edukacji Początkowej. Nauczycieli przedszkolnych i pierwszych klas szkół podstawowych gościła Szkoła Podstawowa Nr 1, która była współorganizatorem Zjazdu. (...) Głos zabrał obecny na sali śląski kurator oświaty Jerzy Grad, który powiedział: Edukacja wczesnoszkolna, edukacja, która w zasadzie przygotowuje młodego człowieka do dalszego życia, jest niedoceniana, niezauważana przez nasze media. Człowiek uczy się całe życie i właśnie początek jest najważniejszy, żeby właściwie ukierunkować edukację. Jak dziecko zostanie ukształtowane w przedszkolu, w szkole podstawowej, tak będzie się, bardziej lub mniej korzystnie, rozwijało. Musimy o tym mówić, musimy przekazać wagę nauczania początkowego. Zajmowanie się przez media incydentalnymi przypadkami w oświacie nie pomaga ani nauczycielom, ani uczniom. *Wybrała:* ***(mn)***

FELIETON

Babskie gadanie

Symbole z krwi i kości

Miło, że nas, kobiety traktuje się jako nośnik tradycji. Jednak ten zaszczyt, to noszenie, dźwiganie na barkach często oznacza zniewolenie. W Polsce kobieta jest bardziej symbolem niż człowiekiem z krwi i kości, symbolem macierzyństwa, męczeństwa, świętości, wierności. Bycie nośnikiem i symbolem zobowiązuje, trudno się więc dziwić, że 99 procent realnych Polek nie wytrzymuje porównania. Mężczyźni, którym nie chce się zastanawiać nad kobiecą naturą, nie tylko tracą wiele dobrego i wartościowego, ale przede wszystkim gubią zdrowy rozsądek. Kobieta – żona, siostra, koleżanka, współpracowniczka, pracownica, szefowa, sprzedawczyni, listonoszka, nauczycielka staje się tylko gorszą wersją idealnej kobiety, idealnej Polki, w związku z czym można ją traktować byle jak.

Znam mężczyzn, którzy kobiety mają za nic, wiedzą, gdzie jest ich miejsce i do czego się nadają. Otwarcie wyrażają swoje zdanie, choć często głównie na Facebooku, umieszczając tam mało śmieszne dowcipy w stylu: „Oj, mężu, jestem zmęczona, a mam jeszcze tyle do zrobienia.” Mąż na to: „Śpisz w nocy, to ci się nazbierało.”

Są panowie, którym poprawność polityczna i wizerunek nie pozwalają na gorsze traktowanie kobiet. Mają świadomość, że płeć piękna do czegoś się przydaje, czy to do rozrywki, czy do prac domowych, ale jeśli chodzi o intelekt, rozsądek, czyli wartości podstawowe i nadrzędne, to niewiele wnosi. Takim panom zdarza się pokazywanie prawdziwego ja w domu i to w brutalny sposób. Znajomi i współpracownicy są nimi oczarowani, rodzina się boi. Są też faceci, którzy wprost kobiety uwielbiają, szkoda, że tyle naraz, a żona dowiaduje się ostatnia.

Mam kolegów Grzegorza i Arka, i Roberta i jeszcze kilku, którzy kochają swoje żony, widzą w nich kobiety – towarzyszki życia, przyjaciółki, matki swoich dzieci, kochanki, bez względu na to, czy świetnie, czy trochę gorzej radzą sobie w różnych sferach życia. Mogą posłuchać dziewczyńskich przebojów córki, czy pooglądać z żoną serial. Pani w kasie powiedzą dziękuję i nie natrąbią na kobietę za kierownicą, bo zgasł jej silnik przed skrzyżowaniem. Koleżance w pracy pomogą przenieść segregatory, ale też z uwagą wysłuchają jej zdania w sprawach zawodowych. To są prawdziwi faceci! Mówi się, że u mężczyzn najbardziej sexy jest inteligencja. Zgadzam się, choć przyznałabym pierwsze miejsce ex equo partnerstwu.

Chodzi o to, żeby mężczyźni nie pozwalali łaskawie żyć kobietom, ale żeby żyli razem z nimi. Żeby nie pomagali w codziennych sprawach, ale żeby robili je ze swoimi kobietami wspólnie. Gdzieś czytałam, że prawdziwy mężczyzna zajmuje się swoimi sprawami – sprząta SWÓJ dom, szoruje SWOJĄ wannę, gotuje SWOJEJ rodzinie obiad, dba o SWÓJ związek, opiekuje się SWOIMI dziećmi. Takim nie grozi kryzys męskości.

Czytałam, że 40 proc. Polaków obojga płci uważa, że mamy do czynienia z takim kryzysem. Za najbardziej niemęskie zachowanie 36 proc. kobiet uważa obarczanie ich męskimi obowiązkami, 34 proc. nie podoba się egoizm i koncentrowanie się na sobie, a 30 proc. nie lubi przesadnego dbania o wygląd. Najbardziej cenione są: rycerskość, odpowiedzialność, hart ducha, lojalność, honor i odwaga, ale też pasja. Wygląda na to, że panie nadal czekają na księcia z bajki czy rycerza.

Jeśli to wszystko jest zbyt skomplikowane dla panów, uważają, że kobietę trudno zrozumieć, niech zapamiętają jedną tylko zasadę, szacunek zawsze jest w cenie, chamstwo nigdy. **Janka Krzok**

FELIETON

W kręgu filozoficznej refleksji (225)

1. Pisząc o nadziei podejmuje się ryzyko, iż nie przemyślawszy dostatecznie różnych jej aspektów można ją niewłaściwymi sformułowaniami przesłonić, zdeformować i osłabić, można innym lub sobie odebrać nadzieję i przyszłość pogrążać w poczuciu beznadziejności. Czy wzniosła gloryfikacja nadziei jako uniwersalnego antidotum neutralizującego lub zmniejszającego toksyczności wszelkich życiowych trucizn, jako panaceum czyli lekarstwa na wszelkie ludzkie słabości i zaniedbania, nie prowadzi do zaniku działań na rzecz rzetelnej acz trudnej nadziei? Czy ta werbalna gloryfikacja nie dokonuje się kosztem sumiennego poznawania rzeczywistości i odpowiadania na jej wyzwania takimi jakimi one są? Zwłaszcza pedagogia nadziei musi mierzyć się i z tego rodzaju pytaniami. Powinnością pedagogiczną jest bowiem także troska, aby nie nastąpiła inflacja i banalizacja nadziei, o której traktuje się w stylu wypowiedzi zbliżonych do reklamowych sloganów („nadzieja dobra na wszystko”) i oferuje się ją jak konsumpcyjny towar dostępny na wyciągnięcie ręki (swoista „lukrowana nadzieja”, która traci swą istotną wartość i swój dramatyzm, zyskując na atrakcyjności właściwej dla świata masowej konsumpcji). Na doświadczenie nadziei – z racji katarktycznych – trzeba również spoglądać przez pryzmat demaskacji i krytyki sprowadzania jej do zabobonnych postaci, gdy zamiast z wartościami i tragizmem konfliktu wartości, zespala się ją ze współcześnie propagowanymi zabobonami.

2. Nadzieja może być postrzegana jako forma ucieczki od teraźniejszości i od uwikłań w aktualnie wydarzające się trudne sytuacje. W imię tak rozumianej nadziei podejmuje się próby ulokowania siebie w lepszej przyszłości, której jeszcze nie ma. Oczekiwanie na nadejście pożądanej sytuacji obraca się w patologię, gdy jest wyłącznie jej pasywnym wyczekiwaniem. Błędne, przepojone biernością wyobrażenie o tym, czym jest nadzieja przyczynia się do narastania zawiedzionych nadziei, które mogą prowadzić do zamykanie się w wabiącej kryjówce. Jeśli natomiast nadzieja aktywizuje ludzkie dążenia, które przyczyniają się do jej urzeczywistniania, to w jakiejś mierze dobro wpisane w nadzieję zaczyna się spełniać, ukonkretniać, choć zawsze w postaci naznaczonej jakąś niedoskonałością.

3. Trzeba powstrzymywać się przed zamierzonym lub mimowolnym zamykaniem perspektyw nadziei i przed sprowadzaniem pedagogii nadziei do indoktrynacji w „jedynie słusznej” i ostatecznej postaci spełniania się nadziei w ludzkim życiu, finalnej postaci, na której ma kończyć się wszelka nadzieja, że może być jeszcze inaczej. Utopie głoszące takie rozumienie nadziei skutkowały przemocą. Niebezpieczna jest też wizja prometejskich nadziei oświaty, które przekraczają ludzką miarę i dążą do urzeczywistnienia pełni doskonałości. Jeśli pomnaża się z sukcesem wartościowo poznawczą wiedzę, to – aby nie ulec pokusie „ostatecznego rozwiązania” wszelkich niewiadomych i przekreślenia wartości wszelkich tajemnic – trzeba mieć na uwadze metodologiczne wskazanie, iż przyrost wiedzy wyraża się (zarazem) w przyroście pytań, w których wyraża się przyrost niewiedzy. Nie złudna nadzieja uzyskania „ostatecznego rozwiązania” ma kierować dążeniami poznawczymi i kształtowaniem zdolności poznawczych, ale nadzieja, że wciąż będzie można rozwijać wiedzę mierząc się z niewiedzą, która – jako wyraz ludzkiej niedoskonałości – zawsze okazuje się większa niż fragmentaryczna i aspektowa ludzka wiedza.

4. Perspektywy nadziei i pedagogii nadziei powinno się konsekwentnie pozostawiać otwartymi perspektywami, których aktualnie przedstawiany opis nie redukuje się wyłącznie do tego, co widać – w wąskim, zredukowanym i bywa, że zniekształconym zakresie – z własnego punktu widzenia. Nadzieja potrzebuje również otwartej przestrzeni intelektualnej debaty, aby do głosu mogły dochodzić różne sposoby doświadczania nadziei przez ludzi, gdyż żadne z tych ludzkich doświadczeń nie jest doskonałym i ostatecznym doświadczeniem nadziei. Dzięki tej prawdziwie ludzkiej niedoskonałości może także dojrzewać sama nadzieja, które przekracza (transcenduje) swe dotychczasowe postacie, a przyszłość – nie stanowiąc tylko realizacji projektu pochodzącego z przeszłości, np. jakiegoś ideologicznego projektu realizacji utopijnej doskonałości – może być przyszłością otwartą. W tym otwarciu człowiek może mierzyć się z własną niedoskonałością i – z nadzieją – kształtować samego siebie, aby w ten skromny sposób przyczyniać się do kształtowania lepszego świata.

Marek Rembierz

Tego też nie udało się strzelić. Fot. W. Suchta

WYJŚĆ Z IMPASU

KS Kuźnia Ustroń - LKS Świt Cięcina 0:1 (0:0)

Jesienią Kuźnia pewnie wygrała 0:4 mecz wyjazdowy w Cięcinie. W ostatnią sobotę podejmując ten zespół na własnym boisku nasza drużyna była bezradna. Zresztą nie było to porywające widowisko, przy czym ładniej piłką operowali goście. Jedynym zawodnikiem Kuźni przejawiającym ochotę do ataku na bramkę Świtu był Tomasz Czyż, reszta jakby zadowalała się podawaniem, często niecelnym, do tyłu, albo w poprzek boiska. A jak już były sytuacje, to je marnowano. W drugiej połowie Marek Szymala będąc sam na sam z bramkarzem pudłuje. Natomiast nie pudłuje Świt i w 73 min. strzela bramkę. Po meczu powiedzieli:

Trener Świtu **Seweryn Kosiec**: - W tym meczu nie było drużyny zdecydowanie przeważającej. Nam udało się strzelić jedną bramkę, jak się okazało zwycięską. Mecz wyrównany, a nam dopisało szczęście. Mamy 28 punktów, a byliśmy już blisko strefy spadkowej, więc tym większa radość z wywiezienia trzech punktów z tak trudnego terenu. W meczu mało klarownych sytuacji, głównie grano w środku boiska. Przyjechaliśmy tu, żeby nie przegrać, już remis byłby sukcesem. A wygrana to sukces podwójny. Oczywiście wszyscy życzylibyśmy sobie takich boisk, także naturalnych. Granie na takim boisku to sama przyjemność. Na takiej płycie można grać. My na żywiecczyźnie takiego boiska nie posiadamy, więc wielka przyjemność przyjechać tu i zagrać.

Trener Kuźni **Mateusz Żebrowski**: - Gramy nieskutecznie i nie potrafię znaleźć słów, by opisać, co się dzieje. Przez siedem kolejek nie jesteśmy w stanie wygrać meczu. W sytuacji sam na sam nasz zawodnik nie zdobywa bramki, a niewykorzystane sytuacje lubią się mścić. Wydawało się, że to boisko będzie nam sprzyjać, tymczasem okazuje się, że jest inaczej. Jesienią grając na wyjazdach zdobyliśmy w siedmiu meczach 16 punktów. Być może kluczem jest motywacja. Przyjeżdżające drużyny są zdeterminowane, żeby ugrać punkty, szczególnie walczący o utrzymanie, ale to nas w niczym nie tłumaczy. Nie wygrywamy, nie stwarzamy sytuacji bramkowych. Wyniki budują atmosferę, a na razie z wyników nikt nie jest zadowolony. Musimy wspólnie wyjść z impasu.

Wojsław Suchta

1	Skoczów	22	48	49:18
2	Dankowice	22	45	62:35
3	Wisła	22	44	68:29
4	Żywiec	22	44	40:24
5	**KS Kuźnia**	**22**	**38**	**34:17**
6	Bestwina	22	33	29:26
7	Czechowice	22	32	36:35
8	Pruchna	22	29	32:34
9	Koszarawa	22	29	28:30
10	Zebrzydowice	22	28	41:52
11	Cięcina	22	28	26:37
12	Chybie	22	25	37:40
13	Żabnica	22	24	26:32
14	Leśna	22	20	28:44
15	Cisiec	22	11	24:66
16	Kobiernice	22	9	19:60

WYSUNIĘTA OBRONA

MKS Imielin - MKS Ustroń 22:54 (12:26)

Co prawda Imielin jeszcze w lidze meczu nie wygrał, ale też do tej pory nie przegrywał taką różnicą bramek. Najwyższe przegrane to różnica kilkunastu bramek, zresztą u siebie MKS wygrał w pierwszej rundzie tylko różnicą 14 bramek. W meczu rozgrywanym w Imielinie nasza drużyna całkowicie zaskoczyła przeciwników aktywną obroną. Tak po meczu powiedział o tym trener MKS Ustroń **Piotr Bejna**r:

– Rzuciliśmy bardzo dużo bramek dzięki obronie, którą zastosowaliśmy. Zagraliśmy inaczej, agresywną obroną na całej swojej połowie boiska od początku spotkania. Kombinowaliśmy z wysuniętą obroną i to zdało egzamin, bo mieliśmy bardzo dużo przechwytów, dużo piłek czysto wyłuskanych. Zaskoczeni rywale popełniali błędy. W drugiej połowie graliśmy tak samo nie spuszczając z tonu. Rekordowy wynik na pewno cieszy i oby tak dalej, bo czekają nas trzy wyjazdowe mecze prawdy.

MKS Ustroń wystąpił w składzie (w nawiasach strzelone bramki): Damian Kurowski, Witold Chwastek, Kamil Kopieczek – Krzysztof Bielesz (3), Marek Cholewa (2) , Dawid Jenkner (12), Michał Jopek (9), Adrian Miśkiewicz (2), Szymon Gogółka (13), Mateusz Turoń (5), Krzysztof Kotela (2), Kacper Matlak (2), Marcin Oświecimski (3), Jakub Tomiczek, Łukasz Cieślar, Adam Deda (1).

Wojsław Suchta

1	SPR Grunwald II Ruda Śl.	7	14	248:186
2	**MKS Ustroń**	**6**	**10**	**204:147**
3	ULKS Grom Jasienica	6	6	180:148
4	UKS MOSM Bytom	6	4	188:176
5	UKS Imperium Katowice	6	4	172:214
6	MKS Imielin	7	0	155:276

GAZETA USTROŃSKA

Tygodnik miejski. Redaguje Zespół. Redaktor naczelny: **Wojsław Suchta**. Komisja programowa GU: przewodniczący Piotr Nowak, zastępca Roman Siwiec, sekretarz Stanisław Malina. Adres redakcji: **43-450 Ustroń, Rynek 4** (budynek biblioteki), na półpiętrze. **Tel. 33 854-34-67**, **e-mail: gazeta@ustron.pl** Zastrzegamy sobie prawo przeredagowywania, dokonywania skrótów i zmiany tytułów w nadsyłanych materiałach. Tekstów nie zamówionych redakcja nie zwraca. Ogłoszenia przyjmujemy w siedzibie redakcji, w dni powszednie, w godz. 7.30-15.30. *Redakcja nie ponosi odpowiedzialności za treść ogłoszeń i reklam.* Skład: Gazeta Ustrońska; Druk: **EURODRUK-offset,** ul. Daszyńskiego 64, 43-450 Ustroń, tel. 33 854-26-02. Indeks nr 359912. Numer zamknięto 25.04.2016 r. Termin zamknięcia kolejnego numeru: 2.05.2016 r.