GAZETA USTROŃSKA

TYGODNIK MIEJSKI UKAZUJE SIĘ OD 1990 ROKU

Nr 32 (1332) • 10 sierpnia 2017 r. • 2 zł (w tym 5% Vat) • ISSN 1231-9651

Zespół „Karlik” przyciągnął tłumy do ustrońskiego amfiteatru. Fot. M. Niemiec

BIESIADY I ŹRÓDŁA

Każdy artysta życzyłby sobie takiej frekwencji, jaką miała „Biesiada z Karlikiem” w sobotni wieczór w amfiteatrze. Można się zastanawiać, czy to rozrywka najwyższych lotów, ale nie można odmówić jej popularności.

„Karlik” to siedmioosobowy zespół wokalno-muzyczny z Koszęcina, który, jak zapowiadali organizatorzy: „porywa żywiołowością wykonywanego folkowego repertuaru, swobodą, kulturą i obyciem scenicznym; zaraża radością śpiewania i wspaniale bawi widownię”. Nie kłamali. „Karlik” i porywał, i zarażał.

(cd. na str. 8)

WYBUCH GAZU W CENTRUM

Policjanci z ustrońskiego komisariatu wyjaśniają przyczyny i okoliczności wybuchu gazu w budynku w centrum miasta. W wyniku eksplozji jedna osoba doznała poparzeń. Ciężko ranny 73-latek został zabrany śmigłowcem do specjalistycznego szpitala.

Redakcja naszej Gazety Ustrońskiej mieści się jakieś 100 metrów od miejsca zdarzenia, a jednak tąpnięcie było odczuwalne. Zastanawialiśmy się przez chwilę, co się stało, ale doszliśmy do wniosku, że to odgłosy remontu, który trwa za ścianą. Gdy jednak kilka minut później rozległy się syreny i dobiegł nas dźwięk z wozów strażackich, wiedzieliśmy, że coś się stało.

(cd. na str. 2)

W Muzeum Ustrońskim możemy oglądać nową wystawę rękodzieła Łucji Dusek-Francuz (stylizowana odzież), Agnieszki Pawlitko i Agnieszki Kunc (biżuteria) oraz Jadwigi Jaesche (ceramika). Eksponaty do kupienia.

Ustrońskie Koło Polskiego Związku Emerytów, Rencistów i Inwalidów liczy 111 członków.

Zdjęcie grupowe na str. 9

Kiedy byłam radną i chciałam reaktywować Festiwal Piosenki Czeskiej i Słowackiej, usłyszałam: „Kogo zamierza pani zaprosić, Helenę Vondraczkovą? Kto pani na koncert przyjdzie?”

Więcej na str. 7

Można by powiedzieć, że pomidor to po prostu pomidor, więc po cóż komplikować, zagłębiając się w odmiany. Jednak już od wiosny czekam na Bawole Serca.

Więcej na str. 11

Dzieci były bardzo przejęte. Fot. M. Niemiec

NOWY BOJOWY

OSP Ustroń Polana otrzymała nowy wóz strażacki. W piątek, 4 sierpnia zajechał pod strażnicę, a następnie na parking przed kościołem, gdzie odbyło się szkolenie. To ważne wydarzenie w życiu jednostki, ale i całej społeczności dzielnicy.

(cd. na str. 5)

Akcja ratownicza trwała 3 godziny. **Fot. A Jarczyk**

WYBUCH GAZU W CENTRUM

(cd. ze str. 1)

W środowe południe, 2 sierpnia, po 11.30 w jednym z budynków przy ulicy Brody w Ustroniu doszło do wybuchu gazu. W akcji ratowniczej brało udział sześć jednostek straży pożarnej, policjanci z ustrońskiej komendy oraz ratownicy medyczni. Strażacy wyprowadzili mieszkającego tam mężczyznę i udzielili mu pierwszej pomocy. Gdy nadjechało pogotowie ratunkowe, medycy zdecydowali o przetransportowaniu go do szpitala. Śmigłowiec wylądował na miejskim boisku Kuźni, skąd zabrał ciężko rannego, poparzonego 73-letniego właściciela budynku do szpitala w Nowej Soli.

Siła wybuchu była tak duża, że wszystkie szyby w oknach budynku wyleciały, szkło rozsypało się w najbliższej okolicy, w tym na dachach samochodów znajdujących się zaraz za ogrodzeniem. Podczas trwania akcji ulica nie była przejezdna. Na chodnikach zgromadzili się przechodnie, którzy uważnie śledzili czynności wykonywane przez służby ratunkowe. Akcja zakończyła się o godzinie 14.

Po zakończonych czynnościach strażaków zostały przeprowadzone oględziny miejsca zdarzenia z udziałem śledczych, technika kryminalistyki oraz biegłego z zakresu pożarnictwa. Pracownicy Urzędu Dozoru Technicznego zabezpieczyli butle gazowe w mieszkaniu. Ze wstępnych ustaleń wynika, że gaz najprawdopodobniej ulatniał się z nieprawidłowej instalacji butli gazowej. Śledczy ustalają obecnie szczegółowe okoliczności całego zdarzenia. **Agnieszka Jarczyk**

Taki oto ciekawy pojazd przejechał ulicami Ustronia w sobotę po południu, wzbudzając wielkie zainteresowanie przechodniów. Samochód wygląda niesamowicie, jednak jego niskie zawieszenie poważnie utrudniało mu przejazd przez progi zwalniające. Fot. M. Niemiec

WYSTAWA PRODUKTÓW REGIONALNYCH

15 sierpnia odbędzie się pierwsza międzynarodowa wystawa produktów regionalnych. Od godz. 10.00 na ustrońskim rynku będzie degustacja regionalnych produktów spożywczych i napojów, a jeżeli komuś one bardzo zasmakują, może je zakupić po okazyjnej cenie. Oprócz tego, będą miały miejsce także prezentacje rękodzielnicze oraz konkursy. O godz. 13.00 zaplanowano koncert Orkiestry Dętej KWK JAS-MOS z Jastrzębia.

to i owo z okolicy

Trwa budowa kolejnego ronda w Cieszynie. Powstaje ono u zbiegu ulic Bielskiej, Korfantego i Hajduka. Ma być gotowe do końca października.

* * *

Na początku sierpnia stwierdzono przypadek wścieklizny u nietoperza w Cieszynie. Chory zwierzak pojawił się na ulicy Bobreckiej. Powiatowy Lekarz Weterynarii wyznaczył obszar zagrożony. Informują o tym stosowne tablice. Jest apel o zaszczepienie zwierząt domowych przeciwko wściekliźnie. Alarm obowiązuje do odwołania.

* * *

Od 9 do 12 sierpnia na ulicy Frysztackiej w Cieszynie, prowadzone są roboty poprawkowe po niedawnym remoncie tej drogi. Na pewnych odcinkach stwierdzono pojawienie się usterek na warstwie ścieralnej asfaltu.

* * *

W Skoczowie rozdysponowano ponad 10 ton żywności oraz 1100 paczek żywnościowych. Mieszkańcy będący w potrzebie otrzymali m.in. makaron, ryż, mleko, cukier i olej rzepakowy.

* * *

Czynione są starania, aby nadać status uzdrowiska części wsi Zabłocie. Na terenie sołectwa znajdują się cenne złoża naturalnych bogactw. To solanka jodowo-bromowa oraz borowina, które od 1995 roku wykorzystuje do swoich celów Przedsiębiorstwo Uzdrowiskowe „Ustroń". Rzecz w tym, by ta część wsi została włączona w poszerzoną strefę „C" uzdrowiska Goczałkowice Zdrój.

* * *

W zbiorach bibliotecznych Książnicy Cieszyńskiej odkryto unikatowy egzemplarz „Missale Vratislaviense", czyli najstarszy mszał wydrukowany w Polsce. Dzieło to jest jedną z najcenniejszych polskich ksiąg liturgicznych. Mszał wydrukowano w 1505 roku w Krakowie. Zabytek został poddany skomplikowanemu procesowi konserwacji.

* * *

W Zamarskach otwarta zostanie Aleja Gwiazd Miłośników Cieszyńskiej Pieśniczki Ludowej. Nastąpi to na terenie Parku Rekreacyjno-Sportowego w centrum wsi. Mieszkańcy społecznie wyłożyli kostką główną alejkę… **(nik)**

KRONIKA MIEJSKA

NAJLEPSZE ŻYCZENIA DLA JUBILATÓW:

Anna Buchta z d. Gomola	85 lat	ul. Dominikańska
Hermina Ciemniak z d. Polok	85 lat	os. Cieszyńskie
Anna Chrapek	85 lat	ul. Wiejska
Marian Glajc	80 lat	ul. Drozdów
Gerda Martynek z d. Kowalska	91 lat	os. Cieszyńskie
Władysław Poloczek	80 lat	ul. Źródlana
Erwin Raszka	85 lat	ul. Traugutta
Jan Rymorz	80 lat	os. Cieszyńskie
Alicja Torbus z d. Sadowska	80 lat	ul. Sikorskiego
Anna Stec zd. Sosna	80 lat	ul. Źródlana
Anna Zając z d. Bukowczan	85 lat	ul. Wąska
Julia Zakrzewska z d. Małysz	80 lat	ul. Dąbrowskiego
Mirosława Zaręba z d. Dwornik	85 lat	os. Cieszyńskie
Gertruda Zowada-Szczepańska z d. Kuleta	80 lat	ul. Złocieni

* * *

NA ŚLUBNYM KOBIERCU STANĘLI

Anna Korcz z Ustronia i **Grzegorz Zając** z Białej

* * *

15 SIERPNIA ŚWIĘTO WOJSKA POLSKIEGO

godz. 10.30 – msza św. w kościele katolickim pw. św. Klemensa w intencji poległych żołnierzy Wojska Polskiego w czasie wojny bolszewicko-polskiej oraz podczas II wojny światowej
godz. 11.45 – przemarsz orkiestry, pocztów sztandarowych i uczestników uroczystości przed Pomnik Pamięci Narodowej
godz. 12.00 – uroczystość słowno-muzyczna i złożenie kwiatów przy pomniku.

Dla katolików dzień ten jest również świętem Wniebowzięcia Najświętszej Maryi Panny. W tym roku wspominamy 73. rocznicę Powstania Warszawskiego oraz 97. rocznicę bitwy warszawskiej.

* * *

CI, KTÓRZY OD NAS ODESZLI:

Marian Koloska	**lat 72**	ul. Grabowa
Bogusław Radosz	**lat 69**	ul. Złocieni
Anna Błahut	**lat 81**	os. Cieszyńskie

32/2017/1/R

ZAKŁAD POGRZEBOWY
Leszek Kubień
biuro czynne: **pn-pt 8.00-15.00 sob 9.00-12.00**
współpraca z krematorium Ostrava, kwiaty, wieńce
ul. Daszyńskiego 11, Ustroń
tel. całodobowy: 33 854 44 75, tel. kom.: 502 715 339

WAŻNE TELEFONY

Numer alarmowy 112	
Policja Ustroń	33 856-38-10
	33 854-34-13
Straż Pożarna Polana	
	33 854-59-98
Wodociągi	33 854-34-96
	33 854-22-44
Przedsiębiorstwo Komunalne	33 854-35-00
Straż Miejska	33 854-34-83
	604-558-321
Pogotowie Energetyczne 991	
	33 857-26-00
Kominiarz	33 854-37-59
	602-777-897
Urząd Miasta	33 857-93-00

STRAŻ MIEJSKA

31 VII 2017 r.
Interwencja w sprawie przejechanej sarny przy ul. Jelenica.
31 VII 2017 r.
Zgłoszono konieczność naprawy mostku przy ul. Chałupniczej oraz zniszczonych znaków drogowych.
1 VIII 2017 r.
Wandale zniszczyli jeden z reflektorów przy budynku biblioteki miejskiej.
1 VIII 2017 r.
Anonimowa prośba o interwencję w stosunku do kobiety opalającej się topless nad Wisłą. Nie odnaleziono osoby, której dotyczyło zgłoszenie.
2 VIII 2017 r.
Mandatem za parkowanie w niedozwolonym miejscu na ul. Traugutta ukarano mieszkańca Gliwic.
3 VIII 2017 r.
Kontrola stanu technicznego znaków drogowych oraz lamp oświetleniowych przy ul. Nadrzecznej, ul. Wojska Polskiego i ul. Solidarności. Wszelkie uwagi przekazano osobom odpowiedzialnym.
4 VIII 2017 r.
Mieszkankę Koniakowa ukarano mandatem za postój na ul. Ogrodowej, a kierowców z zachodnio-pomorskiego za postój na ul. Traugutta.
5-6 VIII 2017 r.
Interwencja w sprawie potrąconej sarny przy ul. Wiślańskiej. **(ed)**

ZAJĘCIA NA PLACU ZABAW W JASZOWCU

Serdecznie zapraszamy dzieci, młodzież i dorosłych do udziału w zajęciach sportowo-rekreacyjnych w ramach Budżetu Obywatelskiego 2016 r. Zajęcia będą odbywać się w każdą sobotę do 30 września w godz. 10.00 – 12.00 na terenie placu zabaw w Jaszowcu.

* * *

KIERMASZ KSIĄŻKI

Podczas wakacji w piątki przed budynkiem Miejskiej Biblioteki Publicznej, a w razie niepogody w środku, odbywa się wakacyjny kiermasz książek używanych.

* * *

PLENEROWE KINO LETNIE

11 sierpnia o godz. 22.30 na Małej Czantorii w Poniwcu będzie można obejrzeć film „Nietykalni". 12 sierpnia o godz. 23.00 również na Małej Czantorii puszczany będzie film „Dyemotion". Na ustrońskim rynku natomiast o godz. 19.30 dla najmłodszych specjalny seans bajkowy: „Bolek i Lolek na wyspach Indonezji", „Reksio i jamnik", „Chory ząb", „Reksio taternik", „Porwana królewna", „Siódmy krasnoludek". O 20.30 coś dla siebie znajdą również dorośli – kto lubi komedie francuskie, może udać się na film „Za jakie grzechy, dobry Boże?". 13 sierpnia na Małej Czantorii o godz. 22.00 będzie można obejrzeć film „Dobrze się kłamie w miłym towarzystwie". 14 i 15 sierpnia również na górze o godz. 22.30 będą puszczane filmy „Dzikie historie" i „Smak curry".

32/2017/2/R

BIURO PODRÓŻY
Ustroń, Rynek 3,
tel.: 33 444 60 40
ustron@mea-travel.pl
mea travel
Lato 2017 już w sprzedaży!
www.mea-travel.pl

INWESTYCJE W POLANIE

Na ul. Furmańskiej furmanek nie uświadczysz, ale dziur i łat było w niej tyle, że trudno zliczyć. Teraz nawierzchnia jest gładka, a pobocza poszerzone, i wygodnie można dojechać do Dobki. Furmańska jest drogą powiatową, jednak zadanie modernizacji drogi realizowało Miasto Ustroń, a koszty zostały podzielone równo pomiędzy miasto i powiat. Remont drogi kosztował prawie 350 tys. zł, a wykonała go firma Eurovia.

Kolejną inwestycją w Polanie jest budowa chodnika przy ul. Wiślańskiej. Tą drogą jeździliśmy wszyscy do Wisły przed wybudowaniem obwodnicy, obecnie służy głównie mieszkającym przy niej ustroniakom, ale i, niestety, piratom drogowym, którzy na „prostce" urządzają wyścigi. Trzy lata temu miał tam miejsce wypadek, w którym zginęła młoda kobieta. Teraz piesi mogą już bezpiecznie poruszać się po chodniku, mimo iż konieczne są jeszcze prace wykończeniowe. Koszt budowy chodnika to prawie 400 tys. zł, wykonawcą jest firma SIM z Goleszowa. **(mn)**

Przy górnej stacji Kolei Linowej Czantoria powstał oryginalny mural. Kolejne malowidło ścienne w naszym mieście znajduje się na wysokości 851 m n.p.m., a powstało w lipcu podczas Festivalu Góra Kolorów z okazji 50-lecia wyciągu. Autorami muralu utrzymanego w stylu plakatu z lat 60. są członkowie Stowarzyszenia Kukloki, zawiązanego w 2007 roku w Piekarach Śląskich. W ciągu dnia artyści malowali dzieło, a nocowali w indiańskim tipi, ustawionym nieopodal budynku górnej stacji kolei. Warto również odnotować, że tor saneczkowy na Czantorii obchodzi w tym roku dwudzieste urodziny, w związku z czym ogłoszono ciekawe konkursy. Szczegóły na facebookowej stronie kolei.

2 sierpnia kolejna stłuczka na skrzyżowaniu ul. Katowickiej i Dominikańskiej. Przyczyna wciąż ta sama - wymuszanie pierwszeństwa. Fot. W. Herda

DZIEŃ OSÓB STARSZYCH

17 sierpnia na ustrońskim rynku odbędzie się 8. już Międzynarodowy Dzień Osób Starszych. O godz. 9.30 oficjalnie przywitani zostaną seniorzy zarówno z ustrońskiego, jak i z okolicznych domów spokojnej starości i opieki społecznej. Od 10.00 będzie trwać koncert Estrady Ludowej „Czantoria" pod kierunkiem Danuty Zoń-Ciuk, a po niej występować będą podopieczni z domów i ośrodków opieki społecznej.

Po przeszkoleniu strażacy będą gotowi do wyjazdu nowym samochodem. Fot. M. Niemiec

NOWY BOJOWY

(cd. ze str. 1)

Na miejsce przyjechał komendant powiatowy Państwowej Straży Pożarnej Damian Legierski, wcześniej komendant miejski OSP i komendant Jednostki Ratowniczo-Gaśniczej PSP w Polanie. Zapytałam, czy samochód bojowy Polana otrzymała po znajomości.

– Oczywiście nie, chociaż z racji poprzedniego miejsca pracy szczególnie mi blisko do tej jednostki. Miałem ją też okazję poznać podczas działań i wiem, że zasługuje na jak najlepszy sprzęt. Zastąpienie starego, wyeksploatowanego samochodu nowym to bardzo ważne wydarzenie nie tylko dla druhów z Polany. To polepszenie bezpieczeństwa mieszkańców dzielnicy, miasta, ale i powiatu. Zawsze największe święto dla strażaków ochotników to otwarcie strażnicy, ale zaraz na drugim miejscu jest pozyskanie nowego samochodu. To bardzo poważne wzmocnienie dla jednostki, bo z nowym samochodem otrzymują nowoczesne wyposażenie, dzięki któremu mogą być bardziej skuteczni. Cieszę się, że mamy już za sobą czasy naprawiania, przerabiania, tuningowania samochodów różnego pochodzenia dla OSP. Mamy przed sobą nowiuteńki pojazd, prosto z fabryki, o wartości ponad 800 tys. zł. Jest to możliwe tylko i wyłącznie w przypadku bardzo dobrej współpracy z samorządem.

– Bardzo się cieszymy, że po długim okresie oczekiwania wreszcie mamy nowy samochód. To dla nas wielkie święto. Jak widać, strażacy mają teraz szkolenie, żeby lepiej poznać możliwości sprzętu. Nowym samochodem będziemy mogli szybciej dojechać na miejsce zdarzenia i w razie potrzeby wykorzystamy nowoczesny sprzęt. Sami strażacy też będą bezpieczniejsi, bo biorą udział w naprawdę trudnych akcjach – dodaje prezes jednostki w Polanie Józef Gajdzica.

Szkolenie uważnie obserwowały dzieci ochotników. Marcin Malik i Maciej Malik mimo upału wystąpili w firmowych strojach, a towarzyszyła im Nikola Gomola. Dzieci bardzo przeżywały przyjazd nowego samochodu, ale też nie kryły przywiązania do starego jelcza. Powiedziały, że go nie oddadzą.

Nowy samochód ratowniczo-gaśniczy, typ M-2-6-3000-8/1600-1, przyjechał do Polany 4 sierpnia. Strażacy biorący udział w szkoleniu mogli się zapoznać z jego parametrami, wyposażeniem, włączyli też syrenę. W samochodzie marki Scania, wyprodukowanym w 2017 roku, znajdują się m.in.: dwie autopompy, linia szybkiego natarcia, działko dachowe oraz pojemny zbiornik wody. **Monika Niemiec**

Nowy nabytek obejrzał komendant powiatowy straży pożarnej. Fot. M. Niemiec

32/2017/4/R

Zdaniem Burmistrza

O wyposażeniu ochotniczych straży pożarnych mówi burmistrz Ireneusz Szarzec.

* * *

Jednym z najważniejszych zadań, które realizują samorządy gminne, jest ochrona mieszkańców przed różnymi zagrożeniami i skutkami działania żywiołów. Aby można było sprostać temu zadaniu, oprócz ludzi, na których zawsze możemy liczyć, potrzebny jest również sprzęt.

Od początku naszego samorządu kluczową rolę w zapewnianiu bezpieczeństwa mieszkańcom odgrywają druhowie z ochotniczych straży pożarnych. Staramy się jak najlepiej przygotowywać strażaków do pełnienia przez nich bardzo trudnej służby, ale też wyposażyć ich w dobry sprzęt. Kilka lat temu został przyjęty i jest systematycznie realizowany plan wymiany najważniejszego elementu wyposażenia ustrońskich jednostek, jakim jest wóz bojowy. Co dwa lata udaje nam się doprowadzić do wymiany głównego wozu w kolejnych OSP. I tak w 2013 roku nowy samochód otrzymała jednostka OSP Centrum, dwa lata później OSP Nierodzim, a w tym roku, właśnie kilka dni temu, nowy pojazd zaparkował w garażu strażnicy na Polanie. Kiedy za dwa lata wóz otrzyma OSP Lipowiec, zrealizujemy plan wyposażenia wszystkich miejskich jednostek w nowoczesne wozy bojowe.

Jest to o tyle ważne, że straż pożarna, czy to państwowa, czy ochotnicza, nie zajmuje się już wyłącznie gaszeniem pożarów, ale bierze udział w akcjach ratunkowych przy zatruciach czadem, interweniuje podczas wypadków drogowych, pomaga walczyć ze skutkami klęsk żywiołowych. A tych zdarzeń w ostatnich latach odnotowuje się coraz więcej. Nowoczesne wozy bojowe są wyposażone w sprzęt pomocny przy tego rodzaju akcjach, dlatego ich jakość musi być na jak najwyższym poziomie.

Oczywiście taki sprzęt musi sporo kosztować, cena nowego wozu bojowego z wyposażeniem wynosi około 800 tys. zł. Z budżetu miasta na ten cel wydaliśmy 500 tys. zł, pozostałą kwotę zapłacił Zarząd Główny Związku Ochotniczych Straży Pożarnych oraz Urząd Marszałkowski Województwa Śląskiego.

Mam nadzieję, że dokonane już zakupy podniosą bezpieczeństwo mieszkańców Ustronia i na pewno też okolicznych miejscowości, a zakup wozu dla OSP Lipowiec będzie ukoronowaniem modernizacji sprzętu naszych jednostek OSP, które służą nam na co dzień, a bez których trudno byłoby już sobie wyobrazić funkcjonowanie jakiejkolwiek miejscowości, a zwłaszcza turystycznej, jaką jest Ustroń. Spisała: **(mn)**

Mimo braku nagłośnienia publiczność zasłuchana była w treść utworów religijnych. Fot. A. Jarczyk

KONCERT BEZ FLESZY

W niedzielne popołudnie, mimo niezbyt sprzyjającej pogody, w amfiteatrze zebrała się grupa osób chcących posłuchać muzyki i pieśni chrześcijańskich w wykonaniu Roberta Kasprowicza z zespołem. Kilka minut przed rozpoczęciem tego wydarzenia na scenę wyszedł Bolesław Heczko z Międzynarodowego Stowarzyszenia Gedeonitów. Stowarzyszenie to wyrosło i zakorzeniło się w teologii protestanckiej. Gedeonici za cel stawiają sobie popularyzację Biblii, którą najczęściej rozdają bezpłatnie. Robią to w hotelach, szkołach, zakładach karnych i innych miejscach oraz instytucjach. Gedeonici powstali w 1899 r. w Boscobel, w amerykańskim stanie Wisconsin. Dotarli do niemal 150 krajów, gdzie rozdali około 600 milionów egzemplarzy Nowego Testamentu. W Polsce około miliona. Biblia gedeonitów jest dość uszczuplona. W Ewangeliach św. Marka i Jana brakuje części tekstu, zaś w kanonie Starego Testamentu nie ma siedmiu Ksiąg: dwóch Machabejskich, Mądrości, Syracha, Tobiasza, Judyty i Barucha.

– Od 8 lat organizujemy koncert pieśni chrześcijańskiej. Chcieliśmy stworzyć alternatywę dla różnych imprez odbywających się w ustrońskim amfiteatrze. Chcieliśmy też przy okazji koncertu zachęcić was do czytania Pisma Świętego. Gedeonici, działający od ponad 100 lat, za cel swojej działalności obrali sobie propagowanie i rozprowadzanie Pisma Świętego – mówił jeszcze przed koncertem Heczko. Nie dane mu było jednak długo przemawiać z pomocą nagłośnienia, ponieważ w pewnej chwili zabrakło prądu. Mimo prób szukania rozwiązania w takiej sytuacji i podłączenia sprzętu muzycznego do nagłośnienia, okazało się, że prądu nie będzie jeszcze przed dłuższy czas. Po chwili namysłu organizatorzy i wykonawcy zaprosili zgromadzoną publiczność do pierwszych ławek, a sami przeszli przed scenę, tak aby ich śpiew był słyszany przez ludzi. Przez braku prądu, atmosfera w amfiteatrze zrobiła się bardziej familijna. Zebranym nie przeszkadzało chłodne powietrze i deszcz dudniący o zadaszenie. Wsłuchani byli w utwory i psalmy śpiewane przez Roberta Kasprowicza. W trakcie koncertu między słuchaczy wyszli gedeonici, którzy rozdawali chętnym Nowy Testament w formie małej, niebieskiej książeczki, na której jako logo widniała lampka oliwna. **Agnieszka Jarczyk**

Robert Kasprowicz z zespołem. Fot. A. Jarczyk

INNA HISTORIA O KAPLICZCE

W poprzednim numerze naszej Gazety Ustrońskiej zamieściliśmy artykuł Jerzego Niemca, który wspomina o kapliczce na Skalicy. Autor przedstawił zasłyszaną historię dotyczącą jej powstania, ale jak wynika z rozmów z naszymi czytelnikami, różne są zdania na ten temat. Poniżej informacja ze strony internetowej parafii św. Klemensa.

Kapliczka drewniana na Skalicy

U podnóża Skalicy znajduje się drewniana kapliczka z 1901 roku zawieszona na buku. Kapliczka jest dwupoziomowa, oszklona. W pierwszej części umieszczono obraz Matki Boskiej z Dzieciątkiem w złotej ramce drewnianej stojącej na dwóch nóżkach. W drugiej części widać krzyż z żeliwnym odlewem na tle ściany wyłożonej niebieskimi listewkami ułożonymi poziomo. Wokół krzyża rozchodzą się złote promienie.

Z kapliczką na Skalicy wiąże się tragiczne wydarzenie, które opowiada Jan Misiorz: Ja nie znam legendy, ale prawdę która głosi skąd się ta kapliczka tam wzięła. Opowiedział mi o tym bezpośredni świadek zajścia – mój dziadek Adam Kozok. W tamtych czasach tutejszymi lasami zarządzał Förster (to funkcja, a nie nazwisko, nazwiska nie pamiętam). Mieszkał w budynku, gdzie dziś jest Nadleśnictwo, z piękną żoną i dwudziestokilkuletnimi synami o imionach Fritz i Heinz (który był starszy). Mój dziadek Adam w roku 1874 pracował u pana Förstera jako stangret i rusznikarz, a więc woził żonę leśniczego i zajmował się bronią myśliwską. Obsługiwał wszystkie polowania, a były organizowane dość często. W któryś niedzielny poranek odbyło się polowanie na Skalicy, w którym brało udział kilku myśliwych i pan zarządca z synem Heinzem. Myśliwi zajęli swoje miejsca, Skalica była wtedy gęsto zarośnięta. W pewnym momencie padł strzał, który nieszczęśliwie trafił Heinza. Myśliwi znieśli go, przybył lekarz, ale strzał okazał się śmiertelny. Rozpacz rodziców była ogromna. Matka chciała popełnić samobójstwo. Pan zarządca kazał służbie pochować wszystkie ostre przedmioty w domu. Po kilku miesiącach, kiedy ból trochę zelżał, matka poszła na miejsce tragedii i kazała tam postawić krzyż i kapliczkę z Matką Boską oraz kamienną ławeczkę. W latach pięćdziesiątych minionego wieku byłem wielokrotnie z dziadkiem w tym miejscu i dziadek pokazał mi gdzie zginął młody Heinz.

Kapliczka nie znajduje się na terenie naszej parafii, ale jest związana z nami poprzez nabożeństwa majowe, które tam są odprawiane.

LIST DO REDAKCJI

I cóż Drodzy Czytelnicy, jak widać Festiwal Piosenki Polskiej i Czeskiej na dobre zadomowił się w Kudowie Zdroju. Rodzina Królikowskich zainicjowała to przedsięwzięcie i po raz drugi tam miało miejsce. Koncert Galowy odbył się 5 sierpnia br. retransmitowała Telewizja Polska - program II w czasie dobrej oglądalności.

W tym roku udział wzięli: Helena Vondraczkova (Ustroń miał to szczęście, że kiedy tutaj występowała w 1978 r., była na topie), Gabi Gold, a ze strony polskiej Renata Przemyk, tercet – Hanna Śleszyńska, Piotr Gąsowski, Robert Rozmus oraz Artur Chamski, Wojciech Kaleta, Łukasz Borowiecki, Paweł Domagała. Koncert prowadził Artur Andrus, a zatytułowany był „Czas wszystko zmienia" (zgodnie z tytułem utworu z repertuaru Boba Dylana).

Oceniając poziom imprezy mogę stwierdzić, iż organizatorzy przyjęli skromną, kameralną formę z nieliczną obsadą oraz towarzyszącą, jak przystało na regułę festiwalu, orkiestrą. Ciekawe było wykonanie popularnych przebojów raz śpiewanych po polsku, a raz po czesku. Scenografię stanowiła naturalna, podświetlona przyroda, co dodawało imprezie swoistego klimatu i nastroju. Zapełniona widownia świadczyła o tym, że jest zapotrzebowanie na ten festiwal. Na zakończenie wszyscy wykonawcy zaprezentowali piękną dedykację ofiarowaną zmarłemu w maju Zbyszkowi Wodeckiemu, co wywołało w publiczności na miejscu i przed telewizorami wielkie rozrzewnienie.

Kiedy byłam radną i chciałam reaktywować ustroński Festiwal Piosenki Czeskiej i Słowackiej po ponad 20-letniej przerwie, usłyszałam na Komisji Kultury, Sportu i Turystyki Rady Miasta z przekąsem między innymi wypowiedziane słowa: „Kogo zamierza pani zaprosić, Helenę Vondraczkovą, kto pani na koncert przyjdzie?" W czasie trwania gali pt. „Echa Festiwali Piosenki Czeskiej i Słowackiej" Ustroń'11 Vondraczkovej nie było, a widownia amfiteatru wypełniła się po brzegi. Okazało się, że takie koncerty, czy to w Kudowie, czy w Ustroniu, mają swoich fanów, są bardzo mile widziane, bo pewne gwiazdy są ponadczasowe i każdorazowo ze swoimi znanymi przebojami będą się podobać. Ponadto w każdym kraju jest wielu znakomitych, znanych wokalistów i zawsze jest w czym wybrać.

W sobotni wieczór zadzwoniło do mnie kilku ustroniaków pytając czy oglądam koncert i jak mi się podoba. Jedna z rozmówczyń powiedziała mi, że ogląda ten festiwal z nostalgią, wzruszeniem i bardzo żałuje, że nie odbywa się w Ustroniu. Wspomnienia odżyły z pewnością w niejednym domu. Ktoś ważny z branży dodał, że nie mam się co denerwować, bo nasz festiwal był organizowany z wielkim rozmachem, zupełnie nieporównywalnym do obecnego w Kudowie Zdroju. Czy tak jest, czy nie, najważniejsze, że się odbywa. Ustroń, niestety, nie umiał szansy wykorzystać, a na coś takiego jak w Kudowie, tylko na przykład piosenki polskiej i słowackiej, jestem przekonana, byłoby nas stać. Przez 14 lat królowała tutaj piosenka polska, czeska i słowacka, a teraz mogłaby być zupełnie dobrze, wręcz logicznie podzielona na dwa uzdrowiskowe miasta, jeśli nie można było inaczej. Do tego jednak trzeba wykazać także choć trochę chęci i zainteresowania. ***Elżbieta Sikora***

SAMOTNA PARA

W tym roku pierwszy bocian przyleciał do gniazda 1 kwietnia i zanim się na dobre zadomowił, już musiał bronić swojego ustrońskiego lokum przed obcym bocianem, który zaatakował 3 kwietnia. Ostatecznie napastnik przejął gniazdo i jeszcze tego samego dnia powitał partnerkę. Od 10 do 12 kwietnia para odpierała ataki trzeciego bociana, prawdopodobnie pierwszego lokatora. Mimo zagrożenia ptaki robiły, co do nich należy i 14 kwietnia powitały na świecie pierwsze jajko. Dwa dni później pojawiło się drugie, później trzecie, czwarte i do 20 kwietnia miały już 5 jaj. Osoby obserwujące życie bocianiej rodziny przez internet na www.bociany.edu.pl miały nadzieję na oglądanie piskląt. Niestety, 29 kwietnia rozpoczęła się seria przykrych zdarzeń. Najpierw samiec odrzucił jedno jajo na skraj gniazda, potem to samo zrobiła samica. 2 maja nastąpił najgroźniejszy atak obcego bociana, w wyniku którego bociany straciły wszystkie jajka. Ataki powtarzały się do połowy maja, ale w miłośników bocianów wstąpiła nowa nadzieja, gdy 17 i 20 maja samica zniosła 2 jaja. Niestety, 17 czerwca pisklęta nie przeżyły klucia. Obecnie możemy obserwować w gnieździe samotną parę boćków. Wkrótce odlecą. **(mn)**

WILGOTNOŚĆ PALIWA

UCHWAŁA ANTYSMOGOWA

7 kwietnia Sejmik Województwa Śląskiego przyjął uchwałę antysmogową. Oznacza to m.in., że od 1 września nie wolno palić opałem niskiej jakości, m.in. mułem i flotem. Trzeba też będzie wymienić niektóre piece. Poniżej V część najczęściej zadawanych pytań na temat uchwały.

Uchwała zakazuje spalania biomasy stałej o wilgotności powyżej 20%. Co to oznacza i jak to stwierdzić?

Biomasa stała jest tu rozumiana jako drewno, pellet, słoma itp. Drewno o wilgotności poniżej 20% można uzyskać poprzez jego sezonowanie przez okres około dwóch lat. Warto zauważyć, że różne gatunki drewna suszy się zupełnie inaczej – wykorzystując inne techniki, dążąc do osiągnięcia innego poziomu wilgotności i stosując zupełnie inne temperatury. Różne gatunki drewna mają zupełnie inne optymalne parametry, co wymusza stosowanie na nich innych technik suszenia i dalszej obróbki. Suszenie naturalne trwa od pół roku do kilku lat w zależności od wymiarów drewna i jego wilgotności wynikającej z gatunku drzewa i pory roku, w którym drzewo zostało ścięte. Drewno może być także suszone sztucznie i tu pożądaną wilgotność można uzyskać w ciągu kilku–, kilkunastu dni. Stopień wilgotności drewna każdy jego użytkownik może stwierdzić samodzielnie przy zastosowaniu prostego wilgotnościomierza, natomiast przy wilgotności powyżej 23-25% wystarczy dotknięcie ręki, aby odczuć, że drewno jest mokre. Wybierając drewno, zwracajmy uwagę na jego wilgotność i gatunek. Im bardziej suche i twarde (buk lub dąb), tym lepiej i wydajniej.

Jakie drewno jest najlepsze do palenia w kominku?

Przede wszystkim suche. Suszenie naturalne trwa od pół roku do kilku lat w zależności od wymiarów drewna i jego wilgotności wynikającej z gatunku drzewa i pory roku, w którym drzewo zostało ścięte. Najlepsze gatunki drzew do palenia w kominku to:

- dąb – pali się wolno i długo, posiada wysoką wartość opałową i dodatkowo nadaje się do wędzenia potraw;
- grab – uchodzi za najlepszy opał, pali się długo i daje dużo ciepła;
- jesion – to drewno zawiera mało wody już w stanie świeżym, a do tego schnie bardzo szybko, pali się długo i równomiernie;
- buk – ma wysoką wartość opałową.

Unikaj drewna drzew iglastych, które posiada dużo żywicy, przez co zanieczyszcza piec plamami, tworzy dużo dymu i zanieczyszcza wnętrze pieca oraz przewody kominowe.

BIESIADY I ŹRÓDŁA

(cd. ze str. 1)

Publiczność klaskała, śpiewała i żywo reagowała na dowcipy. Na przykład taki: „Ksiądz opowiada swojemu przyjacielowi, że przez przypadek trafił na plażę nudystów i ci nie chcieli go wypuścić. Musiał odprawić mszę. I co? Odprawiłeś? Odprawiłem, ale cały czas zastanawiałem się, skąd wyciągną na tacę”. Żarty służyły jako przerywnik piosenek głównie biesiadnych, ale i utworów muzyki pop, szczególnie z lat 60. i 70.

Udany weekend za nami, a co jeszcze odbywać się będzie w pięknym ustrońskim amfiteatrze do końca sezonu? Pomijając Obrzęd Dożynkowy 20 sierpnia, który jest obowiązkowy dla wszystkich ustroniaków, a do tego jeszcze setek wczasowiczów, możemy wybrać się na podobną do Karlikowej biesiadę, tyle że z Mirosławem Jędrowskim i jego zespołem. Na koncercie, który odbędzie się 13 sierpnia o godz. 18, na pewno nie zabraknie przebojów Jędrowskiego, takich jak: „Mamo, ty serce mi dosz”, „Jo niy wyjada stąd”, „Dej mi dziubka”, „Serca dwa”. Bilety kosztują 20 zł.

Styl folkowy utrzyma się również podczas koncertu „Gdzie biją źródła”, który tradycyjnie poprowadzi Józef Broda. Będzie to jednak inny folk. Broda, multiinstrumentalista, człowiek gór, gwarantuje nam inną jakość muzyki i spotkania, a czy równie popularną co biesiady, przekonamy się 15 sierpnia. **(mn)**

Skocznie i wesoło, jak to na biesiadach bywa. **Fot. M. Niemiec**

Za nami „Słoneczne Warsztaty”, które w „Prażakówce” poprowadziła wokalistka i instruktorka Karolina Kidoń. Naszą utalentowaną artystkę wspierała w tym roku dyrygentka i pianistka Bogumiła Kowalczyk. Obie panie szkoliły ponad dwadzieścioro młodych adeptów sztuki wokalnej w różnym stopniu zaawansowania. To, czego się nauczyli, zaprezentowali w ostatni piątek na ustrońskim rynku. Młodzież świetnie się bawiła, i podczas koncertu, i podczas warsztatów, a słuchacze tylko na tym skorzystali. **Fot. M. Tomica**

Pani
Anieli Górniak
z Ustronia
najserdeczniejsze życzenia z okazji urodzin
składają córki i wnuki z rodzinami

32/2017/3/R

OPTYK expert
OKULISTA
przyjmuje:
Środa: 14.00-16.00
USTROŃ, ul.Andrzeja Brody 4
Rejestracja: 33 854 58 07

POLSKI ZWIĄZEK EMERYTÓW, RENCISTÓW I INWALIDÓW: KOŁO NR 2 W USTRONIU

W naszym mieście prężnie działa Koło Rencistów i Inwalidów, które na dzień dzisiejszy liczy 111 członków, ale liczba zapisanych seniorów wciąż się zwiększa. Emeryci i renciści spotykają się raz w tygodniu, tj. w środy od godz. 10 do 12 w Miejskim Domu Kultury „Prażakówka". Spotkania te mają na celu integrację środowiskową osób starszych, poprawę ich stanu psychicznego, przeciwdziałanie poczuciu osamotnienia.

Podczas spotkań emeryci czytają ciekawe artykuły prasowe, skłaniające do dyskusji i poszerzające wiedzę. Nie brakuje rozmów na tematy wszelakie, ludzie dzielą się swoimi doświadczeniami, poglądami, smutkami i radościami.

Organizowanych jest też wiele wycieczek, które pozwalają poznawać kraj i kulturę regionów. Odbywają się też spotkania w plenerze, tradycyjna jajecznica, grillowanie, ogniska. Sympatycznie obchodzi się różne święta i uroczystości: Dzień Seniora, Dzień Kobiet, a na koniec roku Wigilijka.

Samotność osób starszych to znak naszego wieku. Dzieci i wnuki wyjeżdżają za pracą do innych miast, za granicę. Młodzi są zabiegani, zapracowani, mają własne problemy. Lekarstwem na to mogą być spotkania z innymi seniorami, wszak przyjaciół można poznać w każdym wieku. Wszystkich chętnych serdecznie zapraszamy do naszego Koła.

przewodniczący Koła Wincenty Janus

ODLEWNICTWO ARTYSTYCZNE I POCYSTERSKI KLASZTOR

Muzeum Marii Skalickiej serdecznie zaprasza na atrakcyjne spotkanie wyjazdowe, a w nim zwiedzanie Muzeum Odlewnictwa Artystycznego w Gliwicach (w planie także wystawa ekslibrisu żydowskiego) oraz Pocysterskiego Zespołu Klasztorno-Pałacowego w Rudach Raciborskich. Wyjazd w środę, 16 sierpnia 2017 o godz. 8.00 spod Lidla w Ustroniu. Powrót wieczorem. Zarówno odlewnictwo artystyczne, jak i pocysterski klasztor wraz z pięknym parkiem dostarczą nam wiele wrażeń estetycznych. Opactwo Cystersów w Rudach to dawne zabytkowe romańsko-gotyckie opactwo wybudowane w 1258 r. Kościół klasztorny został podniesiony do rangi bazyliki mniejszej przez papieża Benedykta XVI w 2009 r. Obecnie czynione są starania o wpisanie obiektu na listę Światowego Dziedzictwa Kulturowego i Przyrodniczego Ludzkości UNESCO. Rozległy park przyklasztorny zapewni nam chwilę relaksu. Zgłoszenia przyjmujemy telefonicznie: Muzeum w godz. 9-16, (33) 858 78 44, komórka: 500 026 120. Liczba miejsc ograniczona. Zapisy od zaraz!

W związku z dużym zainteresowaniem wystawą „Ekslibris cyfrowy – niezwykła sztuka Krzysztofa Marka Bąka", przedłużamy czas jej trwania do 31 sierpnia 2017. Wystawę można zwiedzać od wtorku do piątku w godz. 9.00-16.00 oraz w soboty i niedziele w godz. 11.00-16.00.

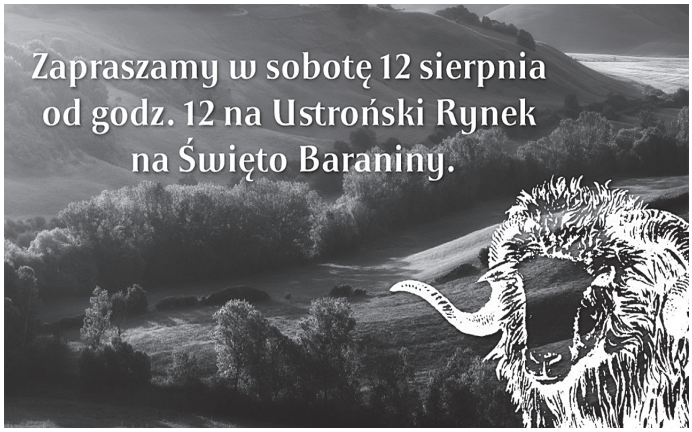

XII ŚWIĘTO BARANINY

godz. 12.00: Oficjalne Rozpoczęcie Święta Baraniny. Wystrzał armatni, trombita. Imprezę będzie prowadził Stanisław Jaskułka

godz. 12.00-16.00: Pokazy kulinarne

godz. 12.00-17.00: Koncerty kapel góralskich – od godz. 12.00 występować będą Gronie, od 13.00 Hora, od 14.00-15.30 Torka, a od 16.00-17.00 Polandia,

od godz. 12.30 co godzinę: Archaiczne strzyżenie owiec

godz. 13.00-13.30: Konkurs plastyczny dla dzieci pt. „Owce w górach", który trwać będzie w Miejskiej Bibliotece Publicznej

godz. 15.00: Ogłoszenie wyników konkursu plastycznego dla dzieci „Owce w górach"

godz. 16.00: Ogłoszenie wyników i rozdanie nagród w konkursie XII Mistrzostw Polski w Podawaniu Baraniny

po godz. 17.00: Oficjalne zakończenie Święta Baraniny

BIBLIOTEKA POLECA:

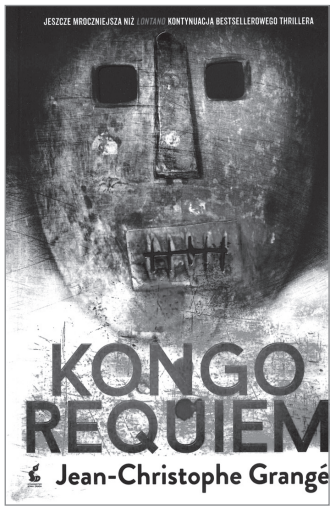

Jean Christophe Grange „Kongo Requiem"

Najnowsza książka znanego francuskiego autora thrillerów. Miejscem akcji jest mroczna i brutalna, a jednocześnie piękna Afryka. Afryka pełna wrogich plemion, pyłu i skwaru, krwi, chorób i konfliktów etnicznych.

Zawiła intryga wciąga czytelnika w śledztwo dotyczące współczesnych morderstw i tajemnic rodzinnych. Wszystko osnute hipnotyzującym rytmem afrykańskiej magii.

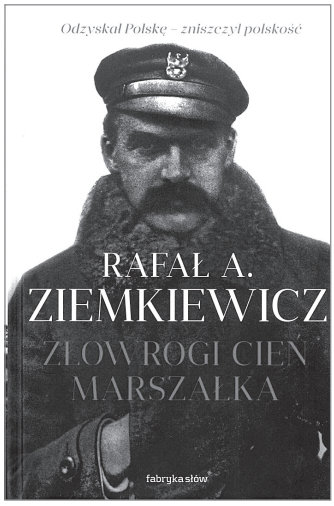

Rafał A. Ziemkiewicz „Złowrogi cień marszałka"

Marszałek Józef Piłsudski był bez wątpienia jedną z najważniejszych postaci w historii Polski. Autor w swej nieco kontrowersyjnej książce atakuje mit „Ziuka". Analizuje jego karierę i decyzje w kontekście historyczno-politycznym i wskazuje na słabości, ale także pozytywy działalności Piłsudskiego. Poznajemy wodza z innej strony, tej mniej znanej i upowszechnionej.

BIBLIOTEKA W WAKACJE

W okresie wakacyjnym (lipiec i sierpień) Miejska Biblioteka Publiczna im. Jana Wantuły zaprasza w godzinach:

PONIEDZIAŁEK:	8.00 - 16.00	PIĄTEK:	8.00 - 15.00
WTOREK:	8.00 - 15.00	SOBOTA :	8.00 - 12.00
ŚRODA :	12.00 - 18.00	(tylko Wypożyczalnia Dla Dorosłych)	

Przy ustrońskim stole

Minimalistyczna obfitość pomidorów

Z pomidorami jest różnie. Dla jednych stanowią podstawowy półprodukt sałatek przez cały rok, inni poza sezonem nawet na nie nie spojrzą. Nie da się ukryć, że właśnie w lecie mają najwięcej smaku i intensywny, apetyczny zapach. Niezależnie od tego, czy sięga się po nie w pozostałej części roku, teraz warto sięgać po nie jak najczęściej. Oczywiście dlatego, że są najsmaczniejsze, lecz również przez wzgląd na fakt, że sezonowe odżywianie jest po prostu najzdrowsze. A pomidory zawierają bardzo dużo wody, co jest nieocenioną zaletą podczas letnich upałów. Dostarczają również likopenu, który pomaga neutralizować szkodliwy wpływ promieniowania ultrafioletowego. I wreszcie – mamy ich teraz szeroki wybór, w rozmaitych odmianach, rozmiarach i kolorach.

Można by powiedzieć, że pomidor to po prostu pomidor, więc po cóż komplikować, zagłębiając się w odmiany. Ja jednak już od wiosny czekam na Bawole Serca, które lubię chyba najbardziej, chociaż nie poprzestaję na nich. Po co się bowiem ograniczać, skoro z powodzeniem można łączyć je w jednym daniu, urozmaicając je i osiągając ciekawy efekt wizualny. Ostatecznie powiedzenie, że jemy w pierwszej kolejności oczami ani trochę nie mija się z prawdą.

Upały i miłe rozleniwienie, charakterystyczne dla późnego lata sprawiają, że nie zawsze chce się spędzać w kuchni długie godziny. Jeśli mam być szczera – gdy temperatura przekracza 30 stopni, wizja spędzenia przy rozgrzanej kuchence choćby piętnastu minut staje się dla mnie istnym koszmarem. A nawet jeśli robi się trochę chłodniej, to gotowanie w pełni lata ma dla mnie charakter szczególny – staje się pochwałą prostoty obliczonej na wyeksponowanie właśnie tych składników, które są teraz najlepsze. Kiedy chcemy wyeksponować pomidory, klasycznie możemy to zrobić we włoskim stylu.

Bierzemy więc mniej więcej (dla pomidorowych maniaków raczej więcej) 5 średnich sztuk pomidorów mieszanych odmian, według upodobania. Kroimy w dość grubą i niekoniecznie równą kostkę. Wrzucamy do miski, doprawiając czosnkiem, oliwą z oliwek, solą morską, świeżo zmielonym pieprzem lub odrobiną chilli (świeżego bądź suszonego). Dorzucamy hojną garść świeżych liści bazylii – tutaj również możemy namieszać, jeśli chodzi o odmiany, dodając odrobinę fioletowej bądź greckiej; dodatek innych świeżych ziół jak tymianek, oregano czy natka pietruszki też nie zaszkodzi. Całość mieszamy, a następnie, no cóż, zostawiamy. Na noc w lodówce, a jeszcze lepiej – na kilka godzin w ciągu dnia w temperaturze pokojowej. Kiedy pomidory puszczą soki, a całość stosownie się przegryzie, wystarczy ugotować makaron w porcji odpowiedniej na dwie osoby, wszystko wymieszać... i to właściwie wszystko. Nie potrzeba nic więcej. Gdyby ktoś jednak uważał tę wersję za zbyt oszczędną, zaproponuję drugą, nieco bardziej złożoną. W tym przypadku do pomidorów należy dorzucić jeszcze dwie-trzy łodygi selera naciowego, posiekane i zblanszowane poprzez wrzucenie na minutę do wrzątku, garść czarnych oliwek i poszarpaną na kawałki mozzarellę.

Przyznaję, że wersja mniej minimalistyczna jest równie smaczna, może więc warto będzie przyrządzić obie? Zwłaszcza teraz, kiedy pomidorów mamy pod dostatkiem.

Ewa Depta

W dawnym USTRONIU

W tym tygodniu proponujemy urocze, nie publikowane dotąd ujęcie, pochodzące ze zbiorów Mariana Żyromskiego, przekazanych do naszego Muzeum. Przedstawia ono ustroński kościół ewangelicki widziany od strony południowo – wschodniej. Fotograf znajdował się prawdopodobnie na kamieńcu przed rzeką Wisłą, na którym obecnie wznosi się „osiedle generałów". Uwagę zwraca pusta, niezabudowana przestrzeń oraz pastwiska i pola uprawne w tle. Na pierwszym planie widzimy malowniczy drewniany mostek na odnodze Młynówki odprowadzającej nadmiar wody z kanału do rzeki Wisły. **Alicja Michałek**

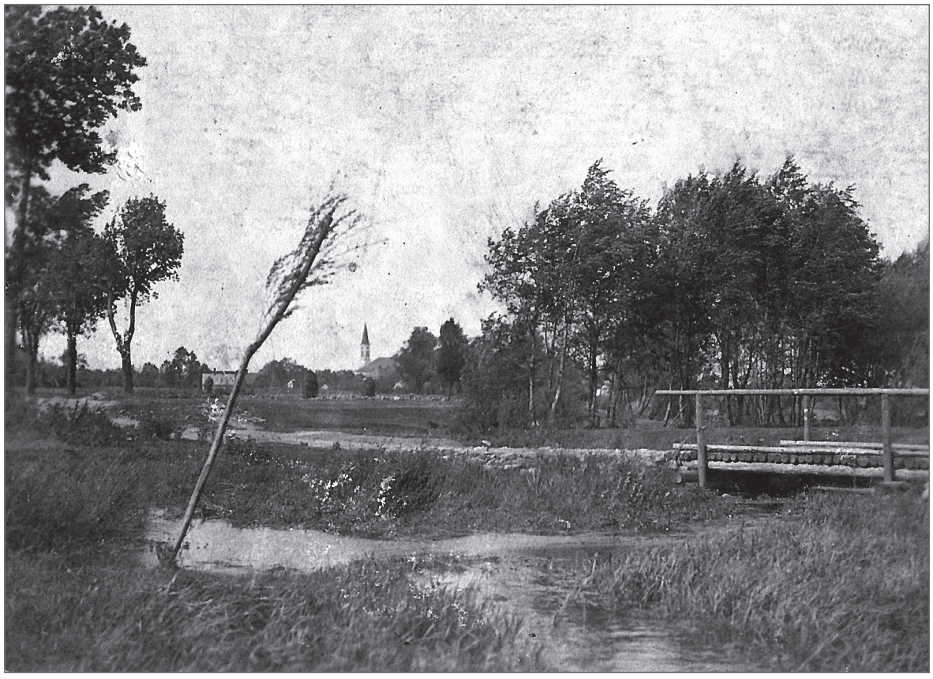

PUCHAR I SPARINGI PRZED LIGĄ

30 lipca Kuźnia Ustroń rozegrała swój pierwszy mecz o stawkę w sezonie 2017/2018. Ich rywalem w pierwszej rundzie Okręgowego Pucharu Polski był UKS APN Góral Istebna. Trener Mateusz Żebrowski nie mógł wystawić najsilniejszego składu, ponieważ spora część zawodników zmagała się z urazami. Mecz ten zaczął się dla ustrońskiej drużyny źle, ponieważ to gospodarze jako pierwsi objęli prowadzenie. Zawodnicy Kuźni szybko zareagowali na stratę bramki, ponieważ w 28. minucie do wyrównania doprowadził Adrian Sikora, a minutę później, po trafieniu Michała Pietraczyka, ustroniacy wyszli na prowadzenie. Takim wynikiem zakończyła się pierwsza połowa. Na kolejne bramki kibice musieli czekać do ostatnich minut meczu. W 89. minucie Istebna doprowadziła do wyrównania. Wszyscy kibice spodziewali się dogrywki, jednak w doliczonym czasie gry Mateusz Brak zdobył bramkę bezpośrednio z rzutu wolnego. Dzięki temu trafieniu Kuźnia zdołała zwyciężyć i awansować do kolejnej rundy tych rozgrywek. Kuźnia w meczu z Istebną wystąpiła w składzie: Patryk Kierlin - Damian Madzia, Konrad Pala, Ariel Moskała, Paweł Michałek - Mateusz Brak, Szymon Chmiel, Michał Pszczółka, Krystian Strach - Michał Pietraczyk, Adrian Sikora (od 80 min. Dariusz Czyż).

Po tym spotkaniu ustroniacy rozegrali jeszcze dwa sparingi. 2 sierpnia zremisowali 1-1 z Polonią Łaziska Górne. Jedyną bramkę dla Kuźni zdobył Michał Pietraczyk. 3 dni później podopieczni Mateusza Żebrowskiego wygrali 3-0 z Górnikiem Piaski, a strzelcami bramek zostali Bartosz Iskrzycki, Maksymilian Wojtasik oraz Adrian Sikora. Był to ostatni sparing przed nadchodzącym sezonem. Pierwsza kolejka IV ligi odbędzie się 12 sierpnia, a rywalem Kuźni będzie LKS Czaniec. **Arkadiusz Czapek**

Bartosz Iskrzycki - 12.09.1995 r. - skrzydłowy. Wychowanek Beskidu Skoczów, grał w Podbeskidziu i w BKSie, skąd został wypożyczony i do końca sezonu będzie reprezentował Kuźnię Ustroń. Zagra z numerem 7.

Szymon Chmiel - 26.10.1993 r. - boczny obrońca/skrzydłowy. Wychowanek Lutni Zamarski, przychodzi do nas ze Spójni Zebrzydowice na zasadzie transferu definitywnego. Zagra z numerem 18.

Paweł Michałek - 08.06.1998 r. - boczny obrońca.Wychowanek KP Trójwieś Istebna. Przychodzi do nas z Rekordu Bielsko-Biała na zasadzie wypożyczenia. Będzie występował z numerem 5.

TRANSFEROWA OFENSYWA

Informowaliśmy już, że do Kuźni na zasadzie wypożyczenia z Rekordu Bielsko-Biała dołączył Paweł Michałek. Jak się okazało, nie jest to jedyny zawodnik, który tego lata dołączył do Kuźni. Kolejnym wypożyczonym zawodnikiem do ustrońskiej drużyny został Bartosz Iskrzycki, który może grać jako skrzydłowy. Wychowanek Beskidu Skoczów zeszły sezon spędził w III ligowym BKSie Stal Bielsko-Biała, w którym zagrał 24 spotkania i zdobył jedną bramkę. Trzecim wzmocnieniem jest Szymon Chmiel, który ostatnio występował w Spójni Zebrzydowice. Zawodnik ten w ubiegłym sezonie wystąpił w 22 meczach i zdobył 4 bramki. Ostatnim zawodnikiem, który dołączył do Kuźni jest Maksymilian Wojtasik. Dla Wojtasika jest to powrót do Ustronia, ponieważ jest on wychowankiem Kuźni. W ubiegłym sezonie był zawodnikiem Drzewiarza Jasienica, w barwach którego zdobył 21 bramek. Do Ustronia nie tylko przychodzili nowi zawodnicy, ale też odchodzili. Do Tempa Puńców przeszedł Kacper Brachaczek, który w ubiegłym sezonie był podstawowym prawym obrońcą. Kolejnym zawodnikiem, który odszedł z Kuźni jest Mieczysław Sikora. Były już kapitan ustrońskiej drużyny od przyszłego sezonu będzie reprezentować barwy Spójni Landek. W barwach Kuźni nie będzie też grał Łukasz Błasiak. Napastnik, który w ubiegłym sezonie zdobył 7 bramek, będzie teraz grał w GKS Czarni Jaworze.

Arkadiusz Czapek, fot. KS Kuźnia

Maksymilian Wojtasik - 09.02.1993 r. - skrzydłowy. Wychowanek Kuźni Ustroń, występował w barwach Podbeskidzia, Stuttgarter Kickers, Ruchu Chorzów, BKSu i Jasienicy, skąd do nas przychodzi na zasadzie transferu definitywnego. W poprzednim sezonie strzelił 21 bramek. Będzie występował z numerem 24.

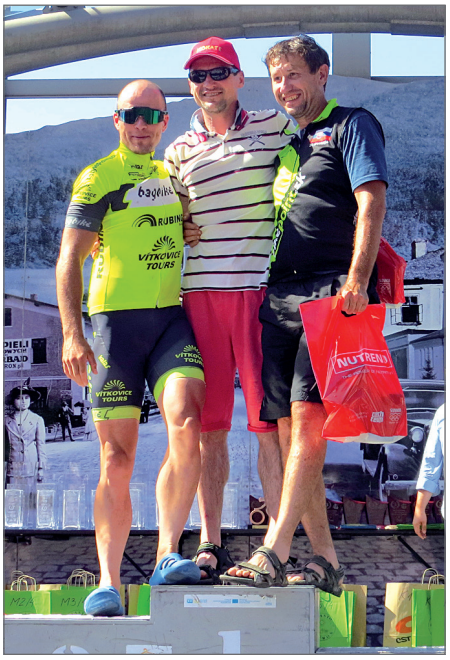

Najlepsi Polacy, Czesi i Słowacy w kategoriach mężczyzn i kobiet. Fot. A. Jarczyk

SERCE DO WYŚCIGÓW

W tym roku odbył się już 8. sezon zawodów Uphill MTB Beskidy. Zawodnicy mieli do pokonania pięć tras: Bystrzyca - Ostry, Wędrynia - Wielka Czantoria, Brenna - Błatnia, Rakova - Wielki Połom i Ustroń - Równica. 5 sierpnia zakończono tegoroczne zmagania i przyznano nagrody. Wielki finał miał miejsce na ustrońskim rynku.

Kolarze odpoczywali w cieniu drzew i oczekiwali na ostateczne wyniki zawodów. Wraz z godziną 15 w sobotnie popołudnie rozpoczęto uroczystą dekorację i przyznawanie nagród w poszczególnych kategoriach. Zanim jednak do tego doszło, organizatorzy oznajmili, że Stowarzyszenie Promocji i Rozwoju Ustronia przejęło pieczę nad powstałą grupą kolarską CST MTB Team, w której są: jej ambasador i trener Darek Batek, król Równicy, Michał Kucewicz oraz Karol Kucięba.

– Nasza grupa liczy na razie trzy osoby, ale mamy nadzieję, że z czasem to grono się powiększy. Jesteśmy nastawieni na rozwój i w tym kierunku będziemy zmierzać – mówił Dariusz Batek. – Chcemy się rozwijać, chcemy być widoczni w coraz to nowych miejscach. Będziemy promować sport i firmę CST.

Na scenie pojawili się oficjele: starosta Powiatu Cieszyńskiego Janusz Król, burmistrz miasta Ustroń Ireneusz Szarzec, przewodniczący Rady Miasta Artur Kluz, starosta Wędryni Bohuslav Raszka, wójt gminy Nydek Jan Konieczny, wójt gminy Brenna Jerzy Pilch, przedstawiciele: sponsorów strategicznych i dyrektor Sport Kliniki w Żorach Henryk Noga, firmy CST Piotr Witeska, firmy Adroit i współorganizator czeskich etapów Tomasz Kantor.

– Pozwólcie, że bardzo serdecznie podziękuję wszystkim organizatorom, pomysłodawcom i tym, którzy w jakikolwiek sposób przyczynili się do tego, że dziś możemy kończyć kolejną edycję zawodów kolarskich w Ustroniu i spotkać się na rynku przy tak pięknej pogodzie – przemawiał Ireneusz Szarzec. – Jako wieloletni kolarze wiecie doskonale, z jakim nakładem pracy i poświęceniem wiąże się to, że te edycje mogą się odbywać. To, że możemy się tu spotykać z naszymi przyjaciółmi ze Słowacji, z Czech, jest dodatkowym atutem tych wyścigów. Bardzo się cieszę, że w Ustroniu, na pograniczu Śląska Cieszyńskiego, możemy promować i propagować tę dyscyplinę sportu. Dla naszego uzdrowiskowego miasta jest szczególnie ważne, aby ruch, aby ta energia, którą gromadzicie w sobie, były obecne. Żebyśmy nie tylko leczyli schorzenia, ale i przeciwdziałali i promowali zdrowie. Dziękujemy, że jesteście z nami.

– Śladem pana burmistrza również podziękuję organizatorom za to, że podejmują się przygotowania cyklu zawodów, promują sport i zdrowy styl życia, a co dla mnie ważne, promują Śląsk Cieszyński i nasz powiat – dopowiadał Janusz Król. – Chętnie takie inicjatywy popieramy, a jeżeli będą kolejne pomysły potrzebujące wsparcia, deklaruję swoją gotowość. Ważne, że są ludzie, którym się chce, którzy wykazują inicjatywę, robią coś z pasją i poświęcają na to swój wolny czas. Gratuluję wszystkim uczestnikom zawodów.

– Do tego, aby pokonać 5 wyścigów pod górę w takich upałach, trzeba mieć serce. Tak samo jak trzeba mieć serce, żeby takie zawody zorganizować. Dziękuję za to w imieniu własnym i wójta gminy Nydek – mówił ze sceny Bohuslav Raszka.

Po przemówieniach nadszedł ten moment – ogłoszenie wyników. W kategorii Najmłodszej, Najmłodszego i Najstarszego zawodnika V edycji zwyciężyli: Tobiasz Nieboras, Małgorzata Gorgosz i Henryk Nowak. W kategorii Najlepsza Czeszka, Słowaczka i Polka wygrały: Martina Cabulkova, Jitka Kramolisova i Karolina Mikołajewska. Najlepszy Polak, Czech i Słowak to: Krzysztof Grudzień, Tomas Kalita i Lubomir Cabuk. Nie zabrakło Najlepszych Ustroniaków, którymi okazali się Klaudia Mirowska i Jan Pawłowski.

Klasyfikacja generalna po V edycjach wygląda następująco:

Kobiety (od. 1. miejsca) w kategoriach: K1 – Emilia Pluta, Jolanta Byrtus, Maria Pawłowska. K2 – Karolina Mikołajewska, Magdalena Fabjanowicz, Anna Kaczmarzyk. K3 –Martina Cabulkova, Dorota Serafinowska, Elżbieta Olszowska.

Mężczyźni (od 1. miejsca) w kategoriach: M0 – Karol Dziambor, Tomasz Gawlas, Lukas Svoboda. M1 – Michał Szewczyk, Dawid Jona, Maciej Ścierski. M2 – Tomas Kalita, Roman Krocek, Patryk Mitręga. M3 – Krzysztof Grudzień, Vlastimil Cichy, Grzegorz Kubaczka. M4 – Tomasz Niedziela, Miroslav Sikora, Andrzej Dziambor. M5 – Janusz Lewandowski, Czesław Huba, Jerzy Klimczak. M6 – Zbigniew Krzeszowiec, Witold Wicha, Andrzej Nowak.

Najlepsze drużyny mieszane: 7 R Logistic Politechnika Gdańska, Mikesz Team i Hard Bike.

Najlepsze drużyny męskie: TJ TZ Trinec i Opony Serafinowski.

Herosi – kobiety: Karolina Mikołajewska, Magdalena Fabjanowicz, Anna Kaczmarzyk, Marianna Wyszyńska-Tyniec, Emilia Pluta.

Herosi – mężczyźni: Tomas Kalita, Roman Krocek, Patryk Mitręga, Vlastimil Cichy, Michał Korbus. **Agnieszka Jarczyk**

Najmłodszy, najmłodsza i najstarszy uczestnik zawodów. Fot. A. Jarczyk

32/2017/5/R

Trzeba wszystko dokładnie sprawdzić. Fot. M. Niemiec

OGŁOSZENIA DROBNE

www.okna-besta.pl ZAPRASZAMY - USTROŃ. (33)854-53-98.

KOMANDOR - Cieszyn, ul.Stawowa 27 - szafy, garderoby, zabudowy wnęk z drzwiami przesuwanymi i nie tylko... Zamów bezpłatny pomiar. RATY 0% 728-340-518, (33)854-22-57. www.komandor.pl

Bilety autokarowe, lotnicze, promowe. Mea Travel, Ustroń ul.Rynek 3. (33)444-60-40.

Cyklinowanie bezpyłowe parkietów, schodów, desek. Mocne lakiery, 20zł/m^2. 666-989-914.

Bagażówka - przeprowadzki + ekipa. Usługi transportowe. 601-478-108.

Malowanie dachów. 505-168-217.

Problemy z układem hormonalnym, jelitami, bólami głowy? Nowoczesna diagnoza MRA. 502-064-358.

Ustroń - Bażantów, garaż 6x6m dwukondygnacyjny do wynajęcia. 607-383-714.

Ustroń najpiękniejsza część dzielnicy Poniwiec, apartament lub pokój do wynajęcia. (33) 854 -51- 97, 607-383-714.

Naprawa plastików, spawanie. Ustroń, ul. Obrzeżna 9. 501-444-534.

Jadalnię Lanao-Klose sprzedam. Stan idealny. W atrakcyjnej cenie. 601-426-929.

Do wynajęcia lokal użytkowy powierzchnia 100 m^2. Ustroń. 697-955-558.

Drewno kominkowe. (33)854-47-10.

Masażysta podejmie współpracę z pensjonatem. 785-020-159.

Kupię piec do ogrzewania jednego pomieszczenia. 607-126-802.

PROFESJONALNE czyszczenie kostki brukowej. 798-081-406.

Do wynajęcia mieszkanie, kuchnia i 4 pokoje, Ustroń Nierodzim. 784-830-331.

Sprzedam drewno opałowe - buk. 530-977-216.

DYŻURY APTEK

10-11.08	Centrum	ul. Daszyńskiego 8	tel. 854-57-76
12-13.08	Pod Najadą	ul. 3 Maja 13	tel. 854-24-59
14-15.08	Centrum	ul. Daszyńskiego 8	tel. 854-57-76
16-17.08	Na Szlaku	ul. 3 Maja 46	tel. 854-14-73
18-19.08	Rumiankowa	ul. Skoczowska 76	tel. 300-30-40
20-21.08	Centrum	ul. Daszyńskiego 8	tel. 854-57-76

Dyżur w godzinach 8.00-23.00.

CO NAS CZEKA

www.ustron.pl

11-15.08	21.00	Noce spadających gwiazd, *Poniwiec Mała Czantoria*
11-26.08	21.00	Plenerowe Kino Letnie, *rynek, Poniwiec Mała Czantoria,* więcej na str. 3
12.08		Pchli Targ, *targowisko*
12.08	12.00	XII Święto Baraniny oraz Mistrzostwa w Podawaniu Baraniny, *rynek*
13.08	18.00	Mirek Jędrowski Show, *amfiteatr.* Cena: 20 zł
15.08		Święto Wojska Polskiego, więcej na str. 3
15.08	16.00	„Gdzie Biją Źródła" – koncert zespołów folkowych i folklorystycznych, *amfiteatr,* wstęp wolny
15.08	10.00	Międzynarodowa wystawa produktów regionalnych, *rynek,* więcej na str. 2
17.08	9.30	VIII Międzynarodowy Dzień Osób Starszych, *rynek*, więcej na str. 4
20.08	14.00	Dni Ustronia: Ustrońskie Dożynki, Korowód ulicami Miasta
	15.00	Obrzęd i Koncert Dożynkowy, *amfiteatr*

USTROŃSKA 10 lat temu

MIESZKANIA ZA DARMO

Sporo się o tych przekształceniach ostatnio mówi, nie zawsze obiektywnie i zgodnie z prawdą. Prezesów spółdzielni mieszkaniowych przedstawia się jako zdecydowanych przeciwników ustawy. Osobiście nie mam większych pretensji do tej ustawy, poza jedną. Jest to ustawa nastawiona na prawie całkowitą likwidację spółdzielczości mieszkaniowej. Z drugiej strony, czy to będzie spółdzielnia czy wspólnota mieszkaniowa, zawsze tymi mieszkaniami i własnością wspólną ktoś będzie musiał zarządzać. Trudno sobie wyobrazić, że na osiedlu Manhatan każdy się będzie rządził po swojemu.

* * *

KREW

Po jaką ilość krwi opłaca się organizować akcję wyjazdową?

Po każdą! Dodatkowo, akcje wyjazdowe stanowią też dla nas poniekąd reklamę. Ludzie przychodzą do nas z pytaniami, wątpliwościami, zawsze staramy się jak najlepiej poinformować potencjalnych dawców, rozwiać ich wątpliwości, trochę też przekonać, że oddawanie krwi nie stanowi zagrożenia dla zdrowia i życia osoby oddającej, a może je komuś uratować. Ponadto, ludzie widzą jak inni oddają krew i wydaje mi się, że ułatwia im to podjęcie decyzji.

* * *

DOŻYNKI

Ustrońskie dożynki sławne są na cały świat. Fenomen ustrońskich dożynek wart jest felietonu. Pamiętam, jak wiosną 1992 roku na światowej wystawie Expo'92 w Sewilii w Hiszpanii prezentowaliśmy film o Ustroniu i jak widzowie reagowali z wielkim zainteresowaniem na sekwencje z ustrońskich dożynek. Nie tylko Hiszpanie, kochający się w procesjach, paradach czy gonitwach, ale także Amerykanie czy Kanadyjczycy. (...) Jesienią tegoż roku, na międzynarodowych targach turystycznych Tour Salon'92 w Poznaniu, Ustroń miał samodzielne stanowisko. Było to tym bardziej dziwne, bo reprezentowaliśmy całe województwo bielskie. Jak się okazało, na osobne stanowisko na targach nie było stać wiele miejscowości od Ustronia bogatszych. Wtedy władze miasta i stowarzyszenia turystyczne działające w mieście mocno stawiały na samodzielną promocję Ustronia i nie czekały na inne miasta czy gminy. Wybrała: ***(ed)***

SPROSTOWANIE

Przepraszam czytelników i osoby zaintersowane za błąd w podpisie pod zdjęciem przy artykule: „Sportowcy w książce" w GU 31/2017. Podpis powienien brzmieć: „Danuta Kondziołka na starcie Mistrzostw Świata Weteranów w biegach górkskich w Czechach". **Monika Niemiec**

5 SIERPNIA ZAGINĄŁ KOCUREK O IMIENIU GARGUŚ

BIAŁY Z CZARNO-BRĄZOWO-SZARYMI ŁATKAMI I SZARYM OGONEM. WIEK 4 LATA, WAGA OK. 4 KG

Mieszka na ul. Jaworowej.

Osoby, które posiadają jakiekolwiek informację, właścicielka bardzo prosi o kontakt tel. pod nr. **692 667 301** lub **530 434 506.**

KONSULTACJE I PRZETARGI

4.08.2017 r. został opublikowany przetarg nieograniczony pn.: Odbiór i zagospodarowanie odpadów komunalnych z terenu Miasta Ustroń od właścicieli nieruchomości w 2018 roku – termin składania ofert – do dnia 12.09.2017 do godziny 10:00.

Więcej na stronie internetowej www.ustron.bip.info.pl

IV EDYCJA AMATORSKIEJ LIGI SIATKÓWKI

Wprawdzie wakacje jeszcze trwają, ale spora grupa miłośników siatkówki odlicza już niecierpliwie dni do rozpoczęcia rozgrywek. Tegoroczna edycja zapowiada się niezwykle ciekawie. Choć nie spłynęły jeszcze listy zgłoszeń od wszystkich zespołów, z tzw. „przecieków" już wiemy, że kilka zespołów w poważny sposób „przemeblowało" swój skład: jedne mocno się osłabiły, inne bardzo wzmocniły. Dla organizatorów Ligi są to bardzo dobre wiadomości, bo jesteśmy pewni, że przyczyni się to do większej atrakcyjności rozgrywek. Wszystkim zainteresowanym udziałem w Amatorskiej Lidze Siatkówki w Ustroniu przypominamy, że spotykamy się 15 sierpnia 2017 roku o godz. 17.00 w restauracji Dolce Vita w Lipowcu. 15 sierpnia to też ostateczny termin zgłaszania imiennych list zespołów.

Zapraszamy również na Facebooka, gdzie można znaleźć dodatkowe informacje, oraz na naszą stronę Stowarzyszenia www.siatkowkaustron.pl **B.K**

Nie taki dawny Ustroń. Fot. W. Suchta

KRZYŻÓWKA

50 zł 50 zł 50 zł 50 zł

POZIOMO: 1) szyna budowlana, **8)** gatunek literacki, **9)** coś kiepskiego, **10)** w ręku stolarza, **12)** klub żużlowy z Torunia, **14)** miasto nad Wisłoką, **15)** ocena czegoś, **16)** formowany przez harcerzy, **19)** kultowy polski zespół rockowy, **22)** lepsze od marmolady, **23)** na królewskiej skroni, **24)** do wspinania dla początkujących.

PIONOWO: 2) część walki bokserskiej, **3)** popularny męski chór z Niemiec śpiewający w gregoriańskim stylu, **4)** mały Adam, **5)** wyspa-sąsiadka Jawy, **6)** przydatne w kuchni, **7)** grecki wulkan, **11)** sympatycznie o naszej stolicy, **13)** kuzyn tabaki, **17)** owce na wypasie, **18)** drzewo liściaste, **20)** ryba z kolcem, **21)** tucznik.

Rozwiązanie (hasło) powstanie po odczytaniu liter z pól oznaczonych liczbami w dolnym rogu. Na rozwiązania oczekujemy do 18 sierpnia.

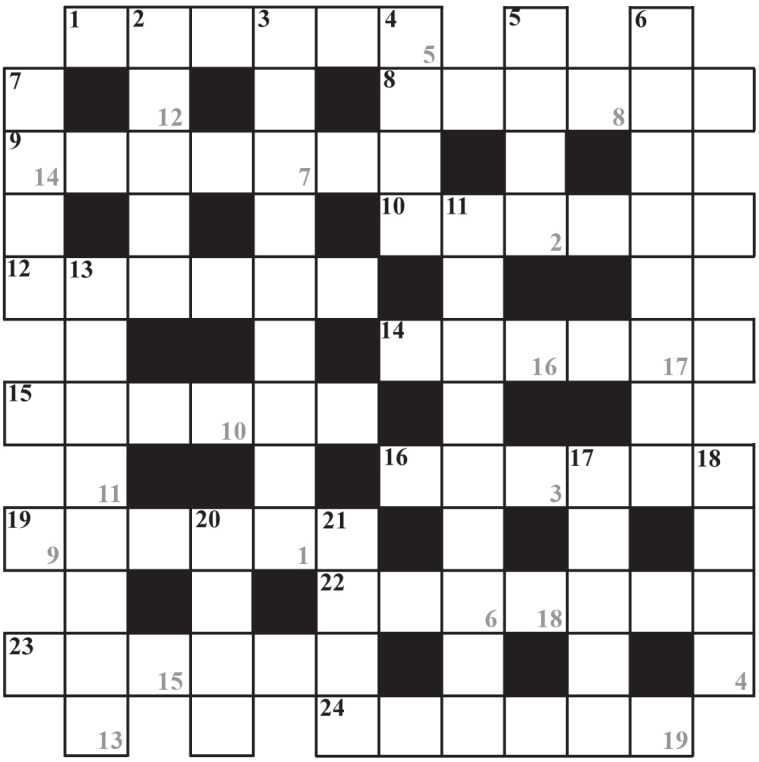

Rozwiązanie Krzyżówki z nr 30

LETNIE BURZE

Nagrodę w wys. 50 zł otrzymuje: **Czesława Legierska** z Ustronia, ul. M. Skłodowskiej. Zapraszamy do redakcji.

KSIĄŻKA DLA KRZYŻÓWKOWICZÓW – Ojcowie wywierają potężny wpływ na życie swoich dzieci. Co zrobić, aby był to dobry wpływ? Poznaj siłę autorytetu ojca, moc wypowiadanych przez niego słów, a w szczególności słów błogosławieństwa. Odkryj znaczenie osobistego przykładu i potrzebę duchowego ojcostwa w książce Henryka Wieji „Moc błogosławieństwa ojca". Więcej na stronie: **www.koinonia.org.pl**

DRUGI, ALE LIDER

Ustroniak Kajetan Kajetanowicz prowadzi w Samochodowych Mistrzostwach Europy. Tytuł lidera zapewnił sobie zajmując drugie miejce w Rajdzie Rzeszowskim, który odbył się w ostatni weekend.

Miejsce tuż za Bouffierem zapewnił sobie mimo trudnej trasy, charakteryzujących się zmienną przyczepnością podkarpackich asfaltów i licznymi podbiciami, na których samochody odrywały się od ziemi. Mimo bardzo wysokiej temperatury, wpływającej nie tylko na pojazdy, ale i koncentrację ludzi. Mimo świetnej obsady, bo w polskiej rundzie cyklu FIA ERC wzięła udział praktycznie cała czołówka tabeli mistrzostw Starego Kontynentu, a do tego sporo gości. Jednym z faworytów z pewnością był uczestnik ponad 100 rund Rajdowych Mistrzostw Świata (WRC) Mads Østberg, jednak prócz niego do rajdu zgłosiło się też 25 innych kierowców w samochodach topowej klasy R5. Tym trudnościom mogli się przeciwstawić tylko polscy kibice. I oni nie zawiedli, dopingując załodze Lotos, gdy dynamicznie pokonywała kolejne odcinki. Ostra jazda była konieczna, by zrealizować plan zdobycia prowadzenia w klasyfikacji ME. Cel został osiągnięty, a Kajto tak podsumowuje rajd:

– Fantastyczna robota całego zespołu LOTOS Rally Team, za co bardzo dziękuję. To był trudny rajd pod wieloma względami. Bardzo wymagające odcinki specjalne – wąskie, techniczne, miejscami bardzo szybkie. Do tego wysokie temperatury. Duża liczba rajdowych fanów mogła wywołać presję, lecz starałem się to fantastyczne wydarzenie przekuć na dodatkową motywację. Mam nadzieję, że kibice są zadowoleni tak samo jak ja. Pozostały trzy rajdy do końca sezonu i zrobię wszystko, aby utrzymać pozycję lidera. Rajdy są jednak nieprzewidywalne, dlatego też je kochamy. Nawet kiedy ciężko pracujesz, nigdy nie jesteś pewien tego, co będzie na mecie.

Klasyfikacja Rajdu Rzeszowskiego 2017: 1. Bouffier/Dini (Francja, Ford Fiesta R5) 1:58:12,6 s., 2. Kajetanowicz/Baran (Polska, Ford Fiesta R5) +38,5 s., 3. Griebel/Kopczyk (Niemcy, Skoda Fabia R5) +55,6 s.

Punktacja Rajdowych Mistrzostw Europy po 5 z 8 rund: 1. Kajetan Kajetanowicz (Polska) - 108 pkt., 2. Bruno Magalhães (Portugalia) 95 pkt., 3. Marijan Griebel (Niemcy) 50 pkt. **(m)**

OBIECUJĄCO I PECHOWO

Jarek i Marcin Szejowie bardzo dobrze spisywali się w 26. Rajdzie Rzeszowskim, który okazał się niezwykle wymagający dla wszystkich zawodników. Załoga z Ustronia nawiązała walkę z najlepszymi kierowcami, choć temperatura powietrza dochodziła do 35 stopni, a ta odczuwana przez załogi wewnątrz samochodów dochodziła nawet do 60 stopni Celsjusza.

Kierowca GK Forge Metkom Rally Team od początku nastawił się na atak i nieco zbyt optymistycznie podszedł do jednego z dohamowań. Po bardzo szybkiej partii braciom zabrakło kilkunastu metrów, by odpowiednio zwolnić do ciasnego lewego zakrętu. Fiesta R5 polskiej załogi na kilka chwil znalazła się poza drogą. Jarek i Marcin szybko ruszyli dalej, ale niestety okazało się, że przebili oponę, więc zmuszeni byli się zatrzymać i wymienić koło. Strata czasowa pozbawiła ich szans na dobre miejsce w pierwszym etapie rajdu. Jednak już od drugiej próby bracia poprawiali swoje tempo, a równa, czysta i konsekwentna jazda dała im wyniki w czołowej dziesiątce klasyfikacji.

Sobotni etap też okazał się pechowy dla Jarka i Marcina Szejów. Niespełna 8,5 km po starcie odcinka opuścili drogę i rozbili swojego Forda Fiestę R5. Załoga z Ustronia nie odniosła żadnych obrażeń. Ucierpiał jedynie samochód. Niestety, w konsekwencji tej przygody, Szejowie zakończyli swój udział w rajdzie. Uszkodzenia przodu były na tyle poważne, że oznaczało to koniec startu i przygody z ERC.

Rajd Rzeszowski to pierwsze zawody w tym sezonie, których bracia z Ustronia nie ukończyli. We wszystkich wcześniejszych startach załoga GK Forge Metkom Rally Team docierała do mety. **(m)**

GAZETA USTROŃSKA

Tygodnik miejski. Redaguje Zespół. Redaktor naczelny: **Monika Niemiec**. Adres redakcji: **43-450 Ustroń, Rynek 4** (budynek biblioteki), na półpiętrze. **Tel. 33 854-34-67**, **e-mail: gazeta@ustron.pl** Zastrzegamy sobie prawo przeredagowywania, dokonywania skrótów i zmiany tytułów w nadsyłanych materiałach. Tekstów nie zamówionych redakcja nie zwraca. Ogłoszenia przyjmujemy w siedzibie redakcji, w dni powszednie, w godz. 8.00-16.00. *Redakcja nie ponosi odpowiedzialności za treść ogłoszeń i reklam.* Skład: Gazeta Ustrońska; Druk: **EURODRUK-offset,** ul. Daszyńskiego 64, 43-450 Ustroń, tel. 33 854-26-02. Indeks nr 359912. Numer zamknięto 7.08.2017 r. Termin zamknięcia kolejnego numeru: 14.08.2017 r.

Punkty sprzedaży gazety: ASIA Polana, Euro Sklep przy Policji, Euro przy Kuźni, EuroSpar Hermanice, Groszek obok TBS, Gruszczyk Roman Szpital Reumatologiczny, HERMES Nierodzim, Informacja Turystyczna Rynek, Kiosk „RUCH" Kobyłecki, Sanatorium „Równica", Kiosk „U Sikorek" w centrum, Lewiatan Lipowiec, Lewiatan Manhatan, Lewiatan Poniwiec, Mendrek Lipowiec, PSS Beskid, PSS Hermanice, PSS przy SP1, Supermarket Polana, STRIMEX Sanatorium „Równica", STRIMEX Zakład Przyrodoleczniczy, Sztwiorok Nierodzim, Targowisko, Wanda, Zibi