47/2019/4/R

GAZETA USTROŃSKA

TYGODNIK MIEJSKI UKAZUJE SIĘ OD 1990 ROKU

Nr 47 (1447) • 28 listopada 2019 r. • 2 zł (w tym 5% Vat) • ISSN 1231-9651

Dzieciaki dobrze się czują w swoim ciepłym, ekologicznym i już częściowo wyremontowanym Żłobku Miejskim. Więcej na str. 10. Fot. M. Niemiec

Ustrońscy seniorzy obchodzili swoje święto. Wręczono odznaczenia i dyplomy, a Jerzy Graca poinformował o powołaniu Rady Seniorów. Więcej na str. 11. Fot. M. Niemiec

W numerze m.in.: mieszkańcy zebrali już ponad 1000 podpisów pod petycją w sprawie bezpieczeństwa na drodze wojewódzkiej – akcja trwa; harmonogram odśnieżania 2019/2020; tradycja przyszła z Węgier – zapalamy świece na wieńcu adwentowym na rynku; prezentacja Przyrodnika Ustrońskiego; po co nam Aglomeracja Beskidzka; rowerowe statystyki; 120-lecie założenia Stowarzyszenia Młodzieży Ewangelickiej w Ustroniu; wspomnienie o Henryku Frąckowiaku...

Świąteczna choinka już powstaje! Składa się z 50 elementów, 6 osób montuje ją przez około 6 godzin, a gotowe drzewko mierzy prawie 13 metrów. Fot. K. Francuz

RAZEM POZYSKAMY WIĘCEJ

28 października w Bielsku-Białej powołane zostało Stowarzyszenie Gmin i Powiatów Subregionu Południowego Województwa Śląskiego pod nazwą „Aglomeracja Beskidzka". Skupia ono wszystkie gminy powiatu bielskiego, cieszyńskiego, żywieckiego, same powiaty i miasto na prawach powiatu – Bielsko-Biała, w sumie 41 jednostek samorządu terytorialnego, jedną z nich jest Ustroń.

Na wrześniowej sesji Rady Miasta Ustroń podjęto Uchwałę nr X/131/2019 o przystąpieniu naszego miasta do Stowarzyszenia, a posiedzenie założycielskie Aglomeracji odbyło się 28 października w sali sesyjnej bielskiego ratusza. Wśród wójtów, burmistrzów, prezydenta Bielska-Białej oraz starostów wszystkich zrzeszonych w „Aglomeracji Beskidzkiej" jednostek samorządowych obecny był burmistrz Ustronia Przemysław Korcz. Na zebraniu założycielskim przyjęto statut organizacji i omówiono priorytetowe zadania Stowarzyszenia, do których należą: reprezentowanie wspólnych interesów samorządów subregionu na zewnątrz, działania związane z kontynuacją regionalnych inwestycji, a także z pozyskiwaniem środków zewnętrznych na wspólne przedsięwzięcia. Aglomeracja ma prowadzić działania promujące subregion oraz chronić dziedzictwo kulturowe ze względu na jego wyjątkowość i odmienność na tle województwa śląskiego. Idea powołania Stowarzyszenia zrodziła się z konieczności dostosowania się jednostek samorządu terytorialnego do założeń nowej perspektywy finansowej 2021-2027, w której środki europejskie nie trafią do subregionów automatycznie. Pozyskanie funduszy unijnych zależne będzie od przygotowania gmin i powiatów do ich wykorzystania. W skrócie można powiedzieć, że razem będziemy mogli więcej, a jest to tym ważniejsze, że niemal po sąsiedzku wyrósł konkurent w sięganiu po środki z puli województwa, jakim jest Górnośląsko-Zagłębiowska Metropolia.

47/2019/5/R

ZESPÓŁ SZKÓŁ TECHNICZNYCH W USTRONIU
ul. 3 MAJA 15

ZATRUDNI:
KSIĘGOWĄ / KSIĘGOWEGO

Szczegóły w zakładce BIP na stronie www.zstustron.edu.pl lub pod numerem telefonu: 785916053; 785916048.

„Bezpieczna droga do domu i szkoły"

KONKURS PLASTYCZNY

W związku z sytuacją, jaka ma miejsce na drodze będącej osią całego Ustronia – od Nierodzimia po Polanę – burmistrz Przemysław Korcz zachęca wszystkich przedszkolaków oraz uczniów szkół podstawowych do przedstawienia swoich wizji dotyczących bezpieczeństwa na drogach. Zbiór prac to dodatkowa część apelu, jaki skierowany zostanie do Zarządu Dróg Wojewódzkich w Katowicach, odpowiadających za obecną sytuację na najważniejszej drodze w Ustroniu. Drodze, która jest niebezpiecznym i niechlubnym wyróżnikiem naszego uzdrowiska. Arteria miasta już od dawna powinna mieć skrzyżowania pełne świateł, bezpieczne przejścia dla pieszych oraz pomiary prędkości, ale niestety nie ma…

Prace będzie można składać w swoich przedszkolach oraz szkołach lub przynieść do sekretariatu Urzędu Miasta Ustroń. Wszystkie prace zostaną przekazane do ZDW, a najlepsze otrzymają nagrody ufundowane i wręczone przez burmistrza. Prace można składać do 16 grudnia 2019 r.

to i owo z okolicy

Prawie 750 metrów długości ma odcinek drogi łączący ulicę Frysztacką i Małą Łąkę w strefie przemysłowej w Cieszynie. Można tędy na skróty, omijając zatłoczone centrum miasta, dostać się wprost na drogę ekspresową S52.

* * *

Rozpoczęła się ogólnopolska akcja „Szlachetna paczka". W naszym powiecie włączyło się do niej dziesiątki wolontariuszy, którzy przygotowują dary dla rodzin naprawdę potrzebujących takiej pomocy. Sztaby działają w Cieszynie, Brennej, Istebnej, Ustroniu i Wiśle. Akcja przebiega pod hasłem „Lubię ludzi".

* * *

W parku koło GOK-u w Istebnej odsłonięto pomnik Jerzego Kukuczki. Zbudowany z kamienia pochodzącego z beskidzkich lasów, kształtem jest inspirowany czortenem, upamiętniającym w Himalajach Jerzego Kukuczkę. Himalaista rodem z Istebnej zginął tam 24 października 1989 roku, zdobywając południową ścianę Lhotse.

Dworek myśliwski na Czuplu w Brennej jest pamiątką po słynnym cieszyńskim kupcu i kolekcjonerze Bruno Konczakowskim. Utrzymywał się on z handlu różnymi towarami, a drewniany dworek wybudował w środku świerkowego lasu. Gościł tu m.in. prezydent RP Ignacy Mościcki. Administratorem zachowanego świetnie obiektu jest ustrońskie Nadleśnictwo.

* * *

Gminne Koło PTTK „Ślimoki" w Goleszowie obchodzi jubileusz 15-lecia działalności. Na uroczystym zebraniu prezes Zenon Sobczyk przedstawił pokrótce historię koła. Jego członkowie chętnie wybierają się na polskie i zagraniczne szlaki turystyczne. Koło jest także organizatorem rajdów pieszych i rowerowych po goleszowskiej gminie.

* * *

W cieszyńskim kościele św. Marii Magdaleny znajduje się nagrobek księcia Przemysława I Noszaka – jednego z najwybitniejszych władców Księstwa Cieszyńskiego. Nagrobek, co ciekawe, wykonano jeszcze za życia księcia.

* * *

W III lidze śląskiej koszykówki występuje drużyna Nacomi Cieszyn. W sześciu meczach ekipa trenera Szymona Kałuży doznała czterech porażek.

(nik)

KRONIKA MIEJSKA

PRZEDŚWIĄTECZNE ATRAKCJE NA RYNKU

W tym roku w Ustroniu po raz pierwszy wspólnie obchodzić będziemy adwent. Okres czterech tygodni poprzedzających Boże Narodzenie dawniej miał jednoznacznie religijny i postny charakter. Współczesny adwent o bardziej świeckim wymiarze, wzorowany na kulturze anglosaskiej to czas jarmarków, świątecznych przebojów i nastrojowych dekoracji. W najbliższą niedzielę 1 grudnia na uroczyste rozpoczęcie tegorocznego adwentu zaprasza Wydział Promocji, Kultury, Sportu i Turystyki Urzędu Miasta. O godz. 13 na rynku rozpocznie się wydarzenie pt. „Rozpal świąteczną radość i bądź widoczny". W programie: godz. 13.00-16.00 – akcja „Bezpieczni na drodze" – warsztaty plastyczne, spotkanie z policją, wspólne strojenie wieńca adwentowego; godz. 16.00 – rozświetlenie wieńca adwentowego wspólnie z Chrześcijańskim Stowarzyszeniem Ekumenicznym przy dźwiękach kolęd Estrady Regionalnej „Równica". W następne weekendy w ramach przedświątecznych atrakcji odbędzie się m.in.: jarmark świąteczny, rozświetlenie choinki, grą miejska „Zostań pomocnikiem Świętego Mikołaja", koncerty, Świąteczny Konwój Radia ZET.

* * *

URZĄD MIASTA I MOPS OTWARTE W SOBOTĘ

W sobotę 7 grudnia Urząd Miasta Ustroń oraz Miejski Ośrodek Pomocy Społecznej w Ustroniu otworzą swe podwoje dla mieszkańców oraz zainteresowanych. Tego dnia petenci będą mogli załatwić wszystkie potrzebne sprawy tak jak w każdy dzień powszedni, w zwykłych godzinach pracy. 24 grudnia w Wigilię Bożego Narodzenia zarówno Urząd Miasta jak i MOPS będą zamknięte.

* * *

ŚWIĄTECZNE KONKURSY PLASTYCZNE

Zapraszamy dzieci ze szkół podstawowych do wzięcia udziału w konkursie „Najpiękniejsza bombka choinkowa". Rozstrzygnięcie nastąpi w piątek 13 grudnia o godz. 12.00 w sali 15 MDK „Prażakówka" w Ustroniu. Regulamin konkursu znajduje się na stronie mdk.ustron.pl w zakładce „Konkursy". Prace można dostarczać do sekretariatu 6 i 9 grudnia br.

Konkurs „Lampion – światełko do nieba" skierowany jest do dzieci i młodzieży oraz dorosłych naszego miasta. Ogłoszenie wyników, wręczenie nagród i zaświecenie lampionów nastąpi 12 stycznia ok. godz. 16.30 na rynku podczas 28. Finału Wielkiej Orkiestry Świątecznej Pomocy. Regulamin do pobrania ze strony mdk.ustron.pl (zakładka „Konkursy"). Prace przyjmujemy w sekretariacie MDK „Prażakówka" od 18-20 grudnia oraz 2 i 3 stycznia. Zapraszamy!

* * *

CI, KTÓRZY OD NAS ODESZLI:

Tadeusz Skałecki	lat 67	os. Manhatan
Rudolf Dziadek	lat 90	ul. Bernadka

47/2019/1/R

ZAKŁAD POGRZEBOWY
Leszek Kubień
biuro czynne: **pn-pt 8.00-15.00 sob 9.00-12.00**
współpraca z krematorium Ostrava, kwiaty, wieńce
ul. Daszyńskiego 11, Ustroń
tel. całodobowy: 33 854 44 75, tel. kom.: 502 715 339

WAŻNE TELEFONY

Numer alarmowy 112	
Policja Ustroń	33 856-38-10
	33 854-34-13
Straż Pożarna Polana	
	33 854-59-98
Wodociągi	33 854-34-96
	33 854-22-44
telefon alarmowy 994	
Przedsiębiorstwo Komunalne	33 854-35-00
Straż Miejska	33 854-34-83
	604-558-321
Pogotowie Energetyczne	991
	33 857-26-00
Pogotowie Gazowe	992
PGNiG	32 391-23-03
Kominiarz	33 854-37-59
	602-777-897
Urząd Miasta	33 857-93-00

Akcja przyciągnęła rekordową liczbę honorowych dawców.
Fot. K. Francuz

DWA RAZY WIĘCEJ KRWI

Na ustroński rynek co 3 miesiące przyjeżdża autobus Regionalnego Centrum Krwiodawstwa i Krwiolecznictwa w Katowicach, a 25 listopada pojawił się po raz kolejny. Jak powiedziała Małgorzata Cichy, szefowa placówki „na kółkach", tym razem chętnych było znacznie więcej niż poprzednim razem. Już o 9 rano na autobus czekało 6 osób, a do godziny 13 zgłosiło się aż 30 chętnych z czego 26 z powodzeniem oddało krew. Akcja trwała do godz. 16 i w sumie tego dnia zarejestrowało się 51 osób, a 35 chętnych oddało 15,75 litrów krwi. Jak mówi M. Cichy jest to świetny wynik, a oddana krew stanowi nieopisane wsparcie dla 147 szpitali na terenie Śląska. Mobilną placówkę poboru krwi spotkamy od Gliwic po Istebną, a oddać krew może każda osoba w wieku od 18 do 65 lat ważąca więcej niż 50 kg. Przeciwwskazaniami są infekcje, choroby i ogólne osłabienie organizmu. (kf)

47/2019/3/R

SKLEP U PAKUŁKI
Ustroń Hermanice ul. Skoczowska 23
tel. 33 854 47 10, ZAPRASZAMY

47/2019/2/R

BIURO PODRÓŻY
Ustroń, Rynek 3,
tel.: 573 990 666
ustron@mea-travel.pl
mea travel
Zima 2019/20
Lato 2020
już w sprzedaży!
www.mea-travel.pl

Tibor Szólláth podczas zapalenia świecy.

W wydarzeniu biorą udział duchowni, władze i mieszkańcy.

Już po raz drugi dzieci z Przedszkola nr 4 w Ustroniu przyłączyły się do ogólnopolskiej akcji z okazji Dnia Pluszowego Misia dla Fundacji Mam Marzenie. To właśnie 25 listopada zebrane misie i artykuły plastyczne trafią do małych pacjentów z oddziałów szpitalnych. Uczymy dzieci w ten sposób, że nikt nie jest zbyt "mały" by pomagać innym. Warto uczyć przyszłe pokolenie już od najmłodszych lat wartości moralnych, bo takie wartości kształtują jakość życia społecznego. Pamiętając przy tym że „Dając dobro drugiemu, czynisz je sobie samemu”.

Dorota Pytlak

NASZA TRADYCJA Z WĘGIER

Tradycja rozświetlenia wieńca adwentowego przyjechała do nas aż z węgierskiego miasta partnerskiego Hajdúnánás, gdzie kilka lat temu obecny burmistrz Tibor Szólláth zainicjował ten piękny zwyczaj. Z okazji rozpoczęcia okresu adwentowego na rondzie w centralnym punkcie miasta wystawiany jest ogromny wieniec z czterema świecami symbolizującymi cztery

Barbara Niemczyk, naczelnik Wydziału Promocji i adwentowe świece z Węgier.

niedziele adwentu. W pierwszą niedzielę burmistrz wraz z przedstawicielami Węgierskiego Kościoła Reformowanego oraz Kościołów rzymskokatolickiego i greckokatolickiego oficjalnie otwierają sezon świąteczny i witają gości dzieląc się z nimi życzeniami i modlitwą. W wydarzeniu co roku bierze udział wielu mieszkańców w każdym wieku, którzy przygotowując się do adwentu wspólnie ozdabiają choinkę, śpiewają kolędy, pieką adwentowe ciasto i uczestniczą w świątecznym jarmarku. Tego dnia na rynku węgierskiego miasteczka rozświetlają się światełka i ozdoby choinkowe, a także płomień pierwszej uroczyście odpalonej adwentowej świecy. Tradycja ta tak urzekła burmistrza Ustronia Przemysława Korcza, który rok temu brał udział w uroczystości zapalania pierwszej świecy adwentowej podczas Dni Hajdúnánás, że wyraził on chęć przeniesienia węgierskiego zwyczaju na naszą ziemię. Węgrzy poczuli się dumni i w tym roku burmistrz Szolláth podarował miastu Ustroń cztery wielkie świece adwentowe, które znajdą się w ustrońskim wieńcu, a pierwsza z nich zapalona zostanie 1 grudnia o godzinie 16. W zamian do Hajdúnánás pojechał prawie 2-metrowy świerk, który umieszczony będzie w gmachu tamtejszego ratusza. Wraz z choinką na Węgry pojechały świerkowe gałęzie wyselekcjonowane przez ustrońskie nadleśnictwo, a lokalni twórcy uplotą z nich duże wieńce adwentowe. **Karolina Francuz**

MAMY 1000 PODPISÓW!

Obecny numer oddajemy w ręce Czytelników 28 listopada. Zaledwie 2 tygodnie wcześniej w numerze 45 rozpoczęliśmy kampanię na rzecz zbierania podpisów pod petycją do Zarządu Dróg Wojewódzkich w Katowicach, która ma uświadomić decydentom, że mieszkańcy Ustronia nie odpuszczą. Domagają się wprowadzenia bezpiecznych rozwiązań na terenie miasta na skrzyżowaniach drogi wojewódzkiej nr 941 z ul. Dominikańską, ul. A. Brody, ul. Myśliwską i ul. Akacjową.

Podpisy można składać u radnych Ustronia, przewodniczących zarządów osiedli, w szkołach, przedszkolach, w sekretariacie Urzędu Miasta, w redakcji Gazety Ustrońskiej, w Miejskiej Bibliotece Publicznej, Muzeum Ustrońskim, kancelarii Parafii Ewangelicko-Augsburskiej i innych. Podpis można też złożyć internetowo: www.petycjeonline.com/petycja_mieszkacow_w_sprawie_drogi_dw_941 W akcję angażują się również osoby prywatne, np. w Hermanicach Magdalena Dziendziel zebrała 140 podpisów. Dwie stronice przyniósł do naszej redakcji Piotr Rakowski – kultowy mechanik, konstruktor, rajdowiec, jeden z twórców sukcesów polskich motosportów, do którego jeszcze jako nastolatek trafił ze swoim maluchem Kajetan Kajetanowicz. Pan Piotr mieszka i prowadzi firmę przy ul. A. Brody nad „Biedronką", więc doskonale rozumie trudy i niebezpieczeństwa przy przejeździe przez obwodnicę miasta. Podpisał się w naszej redakcji, a potem zebrał podpisy sąsiadów oraz pracowników „Biedronki", którzy niejedno już widzieli na skrzyżowaniu pod sklepem. Warto podkreślić, że ta oddolna, niepolityczna akcja mieszkańców, którą popierają wszyscy radni Ustronia i burmistrz miasta, odbiła się szerokim echem w mediach. Pisali o nas: Głos Ziemi Cieszyńskiej, Dziennik Zachodni, Gazeta Wyborcza, Gazeta Codzienna, Beskidzka 24, Portal OX.pl. Podpisy będziemy zbierać do końca roku. **Monika Niemiec**

Piotr Rakowski. Fot. M. Niemiec

Radna Jadwiga Krężelok. Fot. M. Niemiec

Radny Artur Kluz. Fot. M. Niemiec

Radny Aleksander Poniatowski. Fot. M. Niemiec

Radna Bożena Piwowar. Fot. M. Niemiec

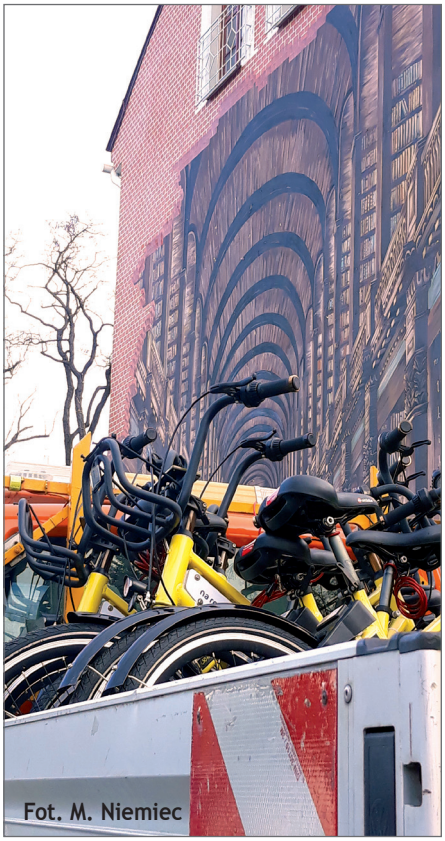

Fot. M. Niemiec

MIEJSKIE ROWERY

Końcem sierpnia pojawiły się w Ustroniu miejskie rowery, które mogą być alternatywnym dla samochodu środkiem transportu lub służyć rekreacji mieszkańców i turystów. Jest to na razie jedyny w powiecie system roweru miejskiego, a są już plany, aby wprowadzić większą liczbę jednośladów, w tym rowery elektryczne. Obecnie do dyspozycji jest 70 rowerów, które odjadą do magazynów, gdy nastanie zima. Jednak tegoroczny listopad rozpieszcza nas słońcem i ciepłem, więc jeszcze można skorzystać z pojazdów zaparkowanych w siedmiu stacjach bazowych: na rynku, w Hermanicach przy ul. Skoczowskiej, na Polanie przy ul. Wczasowej, w Lipowcu przy parkingu stadionu miejskiego oraz w Nierodzimiu na ścieżce rowerowej. Rower można wypożyczyć używając aplikacji w telefonie komórkowym. Jedna godzina kosztuje 2 zł, a dobowy koszt wypożyczenia roweru to 9 zł. Warto zapoznać się z informacjami na temat dotychczasowego korzystania z miejskich rowerów – od 29 sierpnia do 31 października: liczba wypożyczeń – 437, średnia dzienna liczba wypożyczeń – 6,94, liczba minut wypożyczeń – 34.420, średni czas wypożyczenia w minutach – 78,76, przejechany dystans w metrach – 423.748, średni dystans w metrach na jedno wypożyczenie – 969,68, liczba osób wypożyczających – 253, które w sumie spaliły 240.940 kalorii, a dzięki kilometrom przejechanym na rowerze, a nie samochodem ograniczyliśmy emisję CO2 o 289.116 gramów.

FERIE ZIMOWE Z „PRAŻAKÓWKĄ”

WARSZTATY PLASTYCZNE I RĘKODZIEŁA ARTYSTYCZNEGO:

Malowanie obrazów o tematyce zimowej, kolaż, rzeźby z alufolii, mandala, praca z wełną, figury z pomponów i papieru

13.01 (poniedziałek) – 14.01 (wtorek) – 15.01 (środa)
16.01 (czwartek) –17.01.2020r. (piątek)
godz. 10.00 – 13.00 – sala nr 8

Na pięciodniowych warsztatach dzieci będą miały okazję poznać i wypróbować różnorodne techniki plastyczne i rękodzielnicze. Powstaną unikalne i ciekawe prace. Warsztaty przygotowane i prowadzone są w taki sposób, aby angażowały uczestników, uczyły samodzielności, wspierały umiejętności pracy w grupie, rozwijały poczucie estetyki i kreatywności oraz niosły radość z wykonanej samodzielnie pracy.

Grupa warsztatowa może liczyć 15 osób.
Prowadzenie: Agnes Nagy
Cena za udział w warsztatach artystycznych: 50 zł (5 dni)
(płatne do 13 grudnia 2019 r. w sekretariacie MDK)

WARSZTATY ARTYSTYCZNE
"INDIAŃSKA PRZYGODA"
20.01 (poniedziałek) – 21.01 (wtorek)
22.01 (środa) – 23.01.2020r. (czwartek)
godz. 10.00 – 13.00 – sala widowiskowa

Na warsztatach dzieci poznają interesujące zwyczaje Indian poprzez gry i zabawy, będą wykonywać elementy strojów indiańskich, łapacze snów, plecionki, biżuterię i wiele innych rzeczy.

Prowadzenie: Sławomira Godek
Grupa warsztatowa może liczyć 15 osób.
Cena za udział w warsztatach: 40 zł (4 dni)
(płatne do 13 grudnia 2019r. w sekretariacie MDK)

INNE ZAJĘCIA ARTYSTYCZNE
Warsztaty: "Eko mydełka", "Suchy lód", "Słodkie wypieki"
24.01.2020 r. (piątek) godz. 10.00 – 13.00 – sala nr 7

Warsztaty skoncentrowane będą na rozwijaniu wyobraźni, pogłębianiu osobistej twórczości dziecka i doskonaleniu sprawności manualnej. Przy wykorzystaniu różnorodnych technik i surowców, dzieci stworzą naturalne kosmetyki i zabawią się w chemików i cukierników.

Grupa warsztatowa może liczyć 20 osób.
Cena za udział w warsztatach: 40 zł (1 dzień)
(płatne do 13 grudnia 2019r. w sekretariacie MDK)

Chętne dzieci w wieku od 7 lat prosimy o zgłaszanie się do sekretariatu MDK „Prażakówka” do 13 grudnia 2019 r. w godz. 8.00 – 16.00.

47/2019/6/R

OGŁOSZENIE

o wyłożeniu do publicznego wglądu projektu miejscowego planu zagospodarowania przestrzennego terenu położonego w Ustroniu w rejonie góry Równica

Na podstawie art. 17 pkt 9 ustawy z dnia 27 marca 2003 r. o planowaniu i zagospodarowaniu przestrzennym (t.j. Dz. U. z 2018 r. poz. 1945 ze zm.), art. 54 ust. 2 i ust. 3 ustawy z dnia 3 października 2008 r. o udostępnianiu informacji o środowisku i jego ochronie, udziale społeczeństwa w ochronie środowiska oraz o ocenach oddziaływania na środowisko (t.j. Dz. U. z 2018 r. poz. 2081 ze zm.) oraz w związku z uchwałą nr XLI/527/2018 z dnia 8 listopada 2018 r. w sprawie przystąpienia do opracowania miejscowego planu zagospodarowania przestrzennego terenu położonego w Ustroniu w rejonie góry Równica

zawiadamiam o wyłożeniu do publicznego wglądu projektu miejscowego planu zagospodarowania przestrzennego terenu położonego w Ustroniu w rejonie góry Równica wraz z prognozą oddziaływania na środowisko sporządzoną do tego projektu,

w dniach pracy urzędu **od 9 grudnia 2019 r. do 16 stycznia 2020 r.** w siedzibie Urzędu Miasta Ustroń, 43-450 Ustroń, Rynek 1, w Wydziale Architektury i Gospodarki Gruntami (pokój nr 31) od poniedziałku do piątku w godzinach od 10.00 do 15.00.

Dyskusja publiczna nad przyjętymi rozwiązaniami w projekcie miejscowego planu zagospodarowania przestrzennego terenu położonego w Ustroniu w rejonie góry Równica odbędzie się w dniu **16 stycznia 2020 r.** w Sali Sesyjnej o godzinie 15.00.

Zgodnie z art. 18 ust. 1 ustawy o planowaniu i zagospodarowaniu przestrzennym, każdy kto kwestionuje ustalenia przyjęte w projekcie miejscowego planu może wnieść uwagi.

Uwagi należy składać na piśmie do Burmistrza Miasta Ustroń z podaniem imienia i nazwiska lub nazwy jednostki organizacyjnej i adresu, oznaczenia nieruchomości, której uwaga dotyczy, w nieprzekraczalnym terminie do dnia **31 stycznia 2020 r.**

Jednocześnie informuję, że zgodnie z art. 21 ustawy o udostępnianiu informacji o środowisku i jego ochronie, udziale społeczeństwa w ochronie środowiska oraz o ocenach oddziaływania na środowisko w Biuletynie Informacji Publicznej zamieszczone są informacje o dokumentach:

- o projekcie miejscowego planu zagospodarowania przestrzennego terenu położonego w Ustroniu w rejonie góry Równica,
- o prognozie oddziaływania na środowisko sporządzonej do w/w projektu.

Zgodnie z art. 46 pkt 1 oraz art. 54 ust. 2 ustawy o udostępnianiu informacji o środowisku i jego ochronie, udziale społeczeństwa w ochronie środowiska oraz o ocenach oddziaływania na środowisko, wyżej wymieniony projekt planu miejscowego podlega strategicznej ocenie oddziaływania na środowisko, z zapewnieniem możliwości udziału społeczeństwa – w okresie wyłożenia do publicznego wglądu, o którym mowa wcześniej.

Uwagi w postępowaniu w sprawie strategicznej oceny oddziaływania na środowisko – stosownie do przepisu art. 54 ust. 3 ustawy o udostępnianiu informacji o środowisku i jego ochronie, udziale społeczeństwa w ochronie środowiska oraz o ocenach oddziaływania na środowisko – należy składać na piśmie do Burmistrza Miasta Ustroń w nieprzekraczalnym terminie do dnia **31 stycznia 2020 r.**

Organem właściwym do rozpatrzenia uwag jest Burmistrz Miasta Ustroń.

Informację o przetwarzaniu danych osobowych zamieszczono w załączniku do Obwieszczenia na stronie internetowej Biuletynu Informacji Publicznej Urzędu Miasta Ustroń www.ustron.bip.info.pl. w zakładce Obwieszczenia i komunikaty.

Burmistrz Miasta Ustroń
Przemysław Korcz

PRZEDSIĘBIORCY OD 1 STYCZNIA 2020 r. MAJĄ OBOWIĄZEK ZAWARCIA UMOWY NA ODBIÓR ODPADÓW KOMUNALNYCH WE WŁASNYM ZAKRESIE

Informujemy, iż z dniem 1 stycznia 2020 r. wchodzi w życie uchwała nr XI/147/2019 Rady Miasta Ustroń z dnia 24 października 2019 r. w sprawie odbierania odpadów komunalnych od właścicieli określonych nieruchomości, na których nie zamieszkują mieszkańcy, a powstają odpady komunalne.

Zgodnie z powyższym właściciele nieruchomości, na których nie zamieszkują mieszkańcy, a powstają odpady komunalne (z wyjątkiem właścicieli nieruchomości, na których znajdują się domki letniskowe lub innych nieruchomości wykorzystywanych na cele rekreacyjno-wypoczynkowe oraz rodzinnych ogrodów działkowych, a także nieruchomości, które w części stanowią nieruchomości zamieszkałe, a w części niezamieszkałe) z dniem 1 stycznia 2020 r. nie będą objęci miejskim systemem gospodarowania odpadami, w związku z czym mają obowiązek zawarcia umowy na odbiór odpadów komunalnych we własnym zakresie z podmiotem odbierającym odpady komunalne wpisanym do Rejestru Działalności Regulowanej (lista podmiotów znajduje się na stronie internetowej Miasta). Deklaracje o wysokości opłaty za gospodarowanie odpadami komunalnymi złożone do tej pory w Urzędzie Miasta Ustroń tracą moc od 1 stycznia 2020 r. Ww. obowiązek wynika z art. 6 ust. 1 w związku z art. 5 ust. 1 pkt 3b ustawy z dnia 13 września 1996 r. o utrzymaniu czystości i porządku w gminach (Dz. U. z 2019 r., poz. 2010) Dodatkowych informacji można uzyskać w Wydziale Środowiska i Rolnictwa pod numerem tel. (33) 857 93 42 lub osobiście w pok. 25, w godzinach pracy Urzędu t.j. od poniedziałku do piątku, od 7.30 do 15.30.

OPERAT ORGANIZACYJNY UTRZYMANIA ZIMOWEGO DRÓG
W SEZONIE 2019/2020 W USTRONIU

I. Podstawa prawna
Podstawą prawną zimowego utrzymania dróg są przepisy:
- art. 3 ust. 2 pkt 3 i art. 5 ust. 4 pkt 2 ustawy z dnia 13 września 1996 r. o utrzymaniu czystości i porządku w gminach (t.j. Dz. U. z 2019 r., poz. 2010) – Rozporządzenie Ministra Środowiska z dnia 27 października 2005 r. w sprawie rodzajów i warunków stosowania środków, jakie mogą być używane na drogach publicznych oraz ulicach i placach (Dz. U. Nr 230, z dnia 24 listopada 2005 r., poz. 1960)

II. Zasady organizacyjne
Urząd Miasta Ustroń finansuje akcję zimowego utrzymania dróg powiatowych i miejskich na terenie Ustronia. Do nadzorowania akcji zimowej w Urzędzie Miasta powołano Miejski Zespół Koordynacyjny (MZK) w składzie:

Funkcja	Imię i Nazwisko	Telefon
Przewodniczący MZK	**Marek Gogółka**	**513 497 932**
Członek Zespołu Koordynacyjnego	**Jarosław Urbanowicz**	**608 614 681**
Członek Zespołu Koordynacyjnego	**Radosław Muchyński**	**794 284 881**

Zadania Miejskiego Zespołu Kordynacyjnego
1. Kontrola przebiegu akcji zimowej. 2. Bezpośrednie nadzorowanie akcji w przypadku wystąpienia klęski żywiołowej.
Odśnieżanie obszaru całego miasta, w którego skład wchodzą dzielnice o charakterze ulic nizinnym, tj.: Nierodzim, Lipowiec, Hermanice, Goje, Zawodzie Dolne, Zawodzie Górne i dzielnice w których znajdują się drogi typowo górskie takie jak: Brzegi, Polana, Dobka, Jaszowiec, Poniwiec oraz odśnieżanie chodników i dróg do budynków należących do zasobów Miasta Ustroń zostało podzielone na III sektory (szczegóły w załączniku nr 1 do operatu).
Odśnieżaniem sektora I i II zajmuje się firma **Usługi Transportowe Kraj i Zagranica Arnold Szczepański** z siedzibą w 43-450 Ustroń ul. Jabłoniowa 6, tel. 693-061-831, a sektora III firma **Pawilon Handlowo-Usługowy Izabela Szarzec** z siedzibą w 43-450 Ustroń ul. Orłowa 1, tel. 33 854-38-71, 504-094-230.

Koordynację akcji zimowej prowadzi Urząd Miasta Ustroń tel. 33 8579 320, 33 8579 356.

Do zadań koordynatora należy m.in.:
1. **Koordynowanie przebiegu akcji zimowej z ramienia Zamawiającego poprzez sprawdzanie Wykonawcy co do bieżącego i skutecznego utrzymania dróg wg kolejności zimowego utrzymania.**
2. **Prowadzenie kontroli przebiegu akcji zimowej w terenie.**
3. **Prowadzenie dokumentacji przebiegu akcji zimowej.**
4. **Rejestrowanie komunikatów prognoz pogody oraz lokalnych warunków atmosferycznych (temperatura, opady).**
5. **Sprawdzanie cotygodniowych faktur i rozliczenie z Wykonawcą akcji zimowej.**
6. **Rejestrowanie poleceń, skarg i interwencji.**

Dyżury w bazie pełnione będą całodobowo w czasie trwania umowy od 15.10.2019 r. do 30.04.2020 r. pod następującymi telefonami: Sektor I i II: 693-061-831; Sektor III: 504-094-230 i 504-958-025.
Na bazie Wykonawcy znajdować się będzie materiał do likwidacji gołoledzi i śliskości zimowej oraz w stałej gotowości koparko-ładowarka lub ładowarka.
Wykonawca ma obowiązek notowania wszystkich interwencji związanych ze stanem dróg i w miarę możliwości je załatwiać. Wykonawcę obowiązuje ścisłe przestrzeganie ustalonych kolejności i standardów utrzymania dróg, tzn. drogi niższych kolejności odśnieżania (II, III) będą odśnieżane dopiero po zakończeniu akcji na drogach I kolejności.

III Kolejności zimowego utrzymania dróg
I kolejność zimowego utrzymania dróg – pierwsze odpłużanie jezdni oraz posypywanie niezbędną dawką mieszanki piaskowo – solnej musi nastąpić w ciągu 1 godziny licząc od momentu wystąpienia zjawiska.
II kolejność zimowego utrzymania dróg – pierwsze odpłużanie jezdni oraz posypywanie niezbędną dawką mieszanki piaskowo – solnej musi nastąpić w ciągu 2 godzin licząc od momentu wystąpienia zjawiska.
III kolejność zimowego utrzymania dróg – pierwsze odpłużanie jezdni oraz posypywanie niezbędną dawką mieszanki piaskowo – solnej musi nastąpić w ciągu 3 godzin licząc od momentu wystąpienia zjawiska.
IV Materiały uszarstniające:
Podstawowym materiałem do zwalczania śliskości śnieżnej na drogach jest piasek, sól drogowa, solanka oraz kruszywo naturalne lub kruszywo kamienne łamane o uziarnieniu do 4 mm. Jedynym materiałem do posypywania chodników i traktów pieszych jest mieszanka piaskowo-solna albo sam piasek. W razie wystąpienia trudności w utrzymaniu płynności i bezpieczeństwa ruchu samochodowego za pomocą stosowanego sprzętu i materiałów uszarstniających, na ulicach: Skalica, Turystyczna, Wczasowa, Stroma, Grażyńskiego, Szpitalna, Lipowa dopuszcza się stosowanie mieszanki piasku i soli po uzgodnieniu z Miejskim Zespołem Koordynacyjnym. Ulice w terenie płaskim będą utrzymywane na biało, za wyjątkiem skrzyżowań, wzniesień i łuków. Ulice w Dobce tj. Furmańska, Ślepa oraz Polańska (od skrzyżowania z ul. Złocieni do ul. Furmańskiej) będą utrzymywane na biało, a zwalczanie śliskości za pomocą piasku lub solanki może nastąpić tylko za zgodą przedstawiciela Miejskiego Zespołu Koordynacyjnego. Ulica Równica będzie utrzymywana na czarno.

Utrzymywanie drogi wojewódzkiej
Droga wojewódzka nr 941 Skoczów – Istebna: ul. Katowicka, Katowicka II, Wiślańska od skrzyżowania z drogą 941 – jest utrzymywana przez Zarząd Dróg Wojewódzkich w Katowicach, tel. 32 7819 211.

Utrzymywanie ul. Drozdów, zjazd z ul. Pod Grapą, zjazd z ul. Stawowej oraz włączenie z ul. Dominikańskiej do ul. Katowickiej
Ul. Drozdów na całej długości, zjazd z ul. Pod Grapą, zjazd z ul. Stawowej przy włączeniu się do ul. Cieszyńskiej oraz włączenie z ul. Dominikańskiej do ul. Katowickiej muszą być utrzymywane na czarno, a użycie materiałów uszarstniających (mieszanki piasku i soli drogowej) nie wymaga każdorazowej zgody przedstawiciela Miejskiego Zespołu Koordynującego.

V Wykaz sprzętu:
1) Część (sektor) I
Pojazd z napędem na 4 koła o mocy co najmniej 90 kM, z pługiem ogumionym i posyparką: 3 sztuki, Pojazd typu „polewaczka" do rozprowadzania solanki na drogach, o pojemności zbiornika co najmniej 4000 litrów: 1 sztuka, Pojazd do odśnieżania chodników, o wadze do 1 500 kg z pługiem i posyparką: 1 sztuka, Ręczny pług wirnikowy do odśnieżania chodników o wadze do 150 kg: 1 sztuka, Samochód ciężarowy samowyładowczy lub ciągnik z przyczepą samowyładowczą o ładowności co najmniej 10 ton: 1 sztuka, Koparko-ładowarka lub ładowarka do załadunku śniegu o pojemności łyżki co najmniej 0,8m3: 1 sztuka,
2) Część (sektor) II
Pojazd z napędem na 4 koła o mocy co najmniej 90 kM, z pługiem ogumionym i posyparką: 5 sztuk, Pojazd typu polewaczka do rozprowadzania solanki na drogach, o pojemności co najmniej 4000 litrów: 1 sztuka, Pojazd do odśnieżania chodników, o wadze do 1 500 kg z pługiem i posyparką: 1 sztuka, Ręczny pług wirnikowy do odśnieżania chodników o wadze do 150 kg: 2 sztuki, Samochód ciężarowy samowyładowczy lub ciągnik z przyczepą samowyładowczą o ładowności co najmniej 10 ton: 1 sztuka, Koparko-ładowarka lub ładowarka do załadunku śniegu o pojemności łyżki co najmniej 0,8m3: 1 sztuka,
3)Część (sektor) III
Pojazd z napędem na 4 koła o mocy co najmniej 160 kM, z pługiem ogumionym i posyparką: 2 sztuki, Pojazd z napędem na 4 koła o mocy co najmniej 90 kM, z pługiem ogumionym i posyparką: 1 sztuka, Pojazd z pługiem wirnikowym np. UNIMOG lub inny równoważny o podobnych parametrach (wyrzut śniegu z wirnika na odległość, co najmniej 20 metrów: 1 sztuka, Pojazd typu polewaczka do rozprowadzania solanki na drogach, o pojemności co najmniej 4000 litrów: 1 sztuka, Pojazd do odśnieżania chodników, o wadze do 1 500 kg z pługiem i posyparką: 1 sztuka, Ręczny pług wirnikowy do odśnieżania chodników o wadze do 150 kg: 1 sztuka, Samochód ciężarowy samowyładowczy lub ciągnik z przyczepą samowyładowczą o ładowności co najmniej 10 ton: 1 sztuka, Koparko-ładowarka lub ładowarka do załadunku śniegu o pojemności łyżki co najmniej 0,8m^3: 1 sztuka.
Wszystkie pojazdy przeznaczone do zimowego utrzymania dróg przystosowane są do założenia nadajników GPS.

ZAŁĄCZNIK NR 1 DO OPERATU ORGANIZACYJNEGO ZIMOWEGO UTRZYMANIA DRÓG W SEZONIE 2019 / 2020 W USTRONIU

Część (sektor) I – odśnieżanie i zwalczanie śliskości poprzez stosowanie materiałów uszarstniających dla dróg i chodników oraz innych terenów wskazanych przez Zamawiającego na terenie następujących dzielnic Miasta Ustroń: Nierodzim, Lipowiec i Hermanice
Szczegółowy zakres świadczenia usługi obrazuje mapa dla sektora nr I.

(cd. na str. 8)

1. Wykaz ulic i kolejności odśnieżania dla części 1:

I kolejność odśnieżania – ulice: Bładnicka, Dominikańska, Fabryczna, Lipowska, Skoczowska, Stellera, Szeroka, Wiejska;

II kolejność odśnieżania – ulice: Agrestowa, Bernadka, Chałupnicza, Choinkowa, Cicha, Długa, Działkowa, Folwarczna, Goleszowska, Górecka, Graniczna, Harbutowicka, Jasna, Jaśminowa, Kreta, Krzywaniec, Kwiatowa, Kuźnicza – część, Leśna, Malinowa, Miła, Orzechowa, Osiedlowa, Owocowa, Porzeczkowa, Potokowa, Przetnica, Różana, Sosnowa, Szkolna, Sztwiertni, Wałowa, Wąska, Wesoła, Wiśniowa, Wspólna, Zabytkowa, Zagajnik, Źródlana – część;

III kolejność odśnieżania – ulice: Brzoskwiniowa, Beskidzka, Boczna, Czarny Las, Czereśniowa, Dobra, Gospodarska, Górna, Jabłoniowa, Kamieniec, Kręta, Krótka, Lipowski Groń, Laskowa, Łączna, Mokra, Nad Bładnicą, Nowociny, Podgórska, Spokojna, Urocza, Wiklinowa, Wodna, Żwirowa, boczna ul. Harbutowickiej;

Szczegółowy zakres świadczenia usługi obrazuje mapa dla sektora nr I.

2. Wykaz chodników, przejść dla pieszych oraz innych terenów przewidzianych do odśnieżania w sektorze nr I

Chodniki przy ulicach: Skoczowskiej, Kuźniczej, Osiedlowej, Porzeczkowej, Lipowskiej, Szerokiej, Szkolnej, Dominikańskiej, chodnik (przedłużenie ul. Wiklinowej); Chodniki na mostach i kładkach: most na Wiśle koło parkingu w Nierodzimiu – 2 sztuki, most na Wiśle ul. Lipowska, most na Wiśle ul. Kuźnicza; Przejścia dla pieszych na ulicach: Skoczowskiej (4 szt.), Lipowskiej (1 szt.), Dominikańskiej (5szt.), Kuźniczej (1 szt.) oraz wszystkie nieoznakowane wzdłuż ulic będące przedłużeniem chodników dla pieszych; Przystanki autobusowe zlokalizowane w ciągu odśnieżanych dróg wskazanych w pkt. 1

Część (sektor) II – odśnieżanie i zwalczanie śliskości poprzez stosowanie materiałów uszarstniających dla dróg i chodników oraz innych terenów wskazanych przez Zamawiającego na terenie następujących dzielnic Miasta Ustroń: Centrum oraz Poniwiec

Szczegółowy zakres świadczenia usługi obrazuje mapa dla sektora nr II

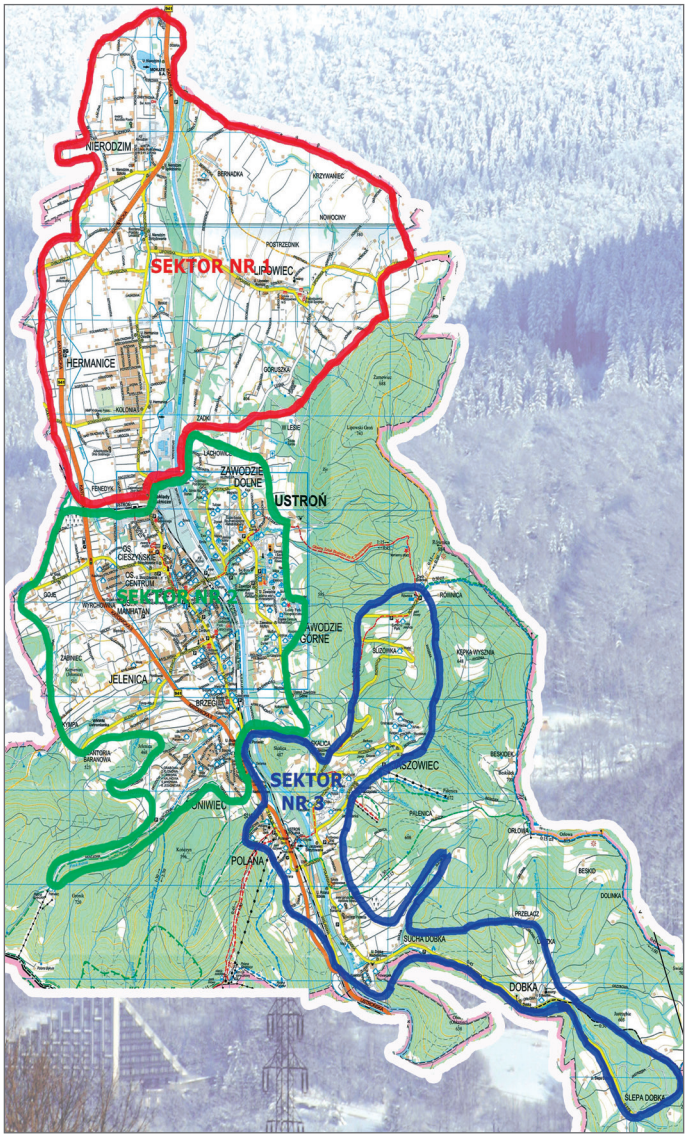

1. Wykaz ulic i kolejności odśnieżania dla części 2:

I kolejność odśnieżania – ulice: 3 Maja (droga powiatowa nr 2659S), A. Brody, Akacjowa, Cieszyńska, Daszyńskiego, Fabryczna, Grażyńskiego, Jelenica, Konopnickiej, Ks. Kojzara, Mickiewicza, Partyzantów, Pod Skarpą, Rynek, Sanatoryjna, Skalica – część, Szpitalna, Targowisko, Zdrojowa;

II kolejność odśnieżania – ulice: Armii Krajowej, Bażantów, Bema, Błaszczyka, Cholewy, Dąbrowskiego, Droga dojazdowa do Szkoły Podstawowej nr 2, Drozdów, Dworcowa, Gałczyńskiego, Grabowa, Hutnicza, Kościelna, Kuźnicza – część, Lecznicza, Lipowa, Lipowczana, Myśliwska, Nadrzeczna, Ogrodowa, Pana Tadeusza, Parkowa, Piękna, Polna, Sikorskiego, Słoneczna, Solidarności, Sportowa, Spółdzielcza, Stalmacha, Stawowa, Strażacka, Tartaczna, Traugutta, Wiosenna, Wojska Polskiego, Wybickiego, Źródlana – część;

III kolejność odśnieżania – ulice: 9 Listopada, Asnyka, Belwederska, Brzozowa, Bukowa, Cisowa, Dębowa, Głogowa, Gościradowiec, Grażyny, Jesionowa, Kalinowa, Kasprowicza, Kasztanowa, Klonowa, Kluczyków, Kochanowskiego, Komunalna, Krzywa, Kuźnicza – część, Limbowa, Liściasta, Miedziana, Obrzeżna, Okólna, Olchowa, Pasieczna, Radosna, Reja, Siewna, Skłodowskiej, Skowronków, Słowików, Spacerowa, Srebrna, Staffa, Topolowa, Tuwima, Uboczna, Uzdrowiskowa, Wantuły, Wiązowa, Widokowa, Wierzbowa, Zielona, Złota, boczna ul. Jelenica;

2. Wykaz chodników, przejść dla pieszych, schodów oraz innych terenów przewidzianych do odśnieżania w sektorze nr II

Chodniki przy ulicach: Rynek, Brody, Słonecznej, Mickiewicza, Spacerowej, Jelenica, Szpitalnej, Cieszyńskiej, Konopnickiej, ul. 3 Maja, ul. Parkowej, Hutniczej, Grażyńskiego, Partyzantów, Sanatoryjnej, Daszyńskiego, 9 Listopada, Dworcowej, Aleja Legionów, Myśliwskiej, Grabowej, Gałczyńskiego, Strażackiej, Wantuły, Kojzara, Pod Skarpą, Sportowej, Źródlanej, chodnik wzdłuż drogi dojazdowej do SP-2, chodnik między ul. Słoneczną a ul. Hutniczą; Chodniki na mostach i kładkach: most na Wiśle koło CPN, mosty ul. Sanatoryjna (6 szt.), most na Wiśle ul. Grażyńskiego, kładka drewniana w ciągu ul. Spacerowej (3 szt.); Przejścia dla pieszych na ulicach: Daszyńskiego (6 szt.), 3 Maja (11 szt.), Partyzantów (3 szt.), Sanatoryjna (6 szt.), Szpitalna (2 szt.), Cieszyńska (5 szt.), Grażyńskiego (2 szt.), Słoneczna (3 szt.), A. Brody (4 szt.), Pod Skarpą (3 szt.), rondo przy ul. Cieszyńskiej (4 szt.), rondo przy rynku (4 szt.), rondo przy Prażakówce (4 szt.), droga dojazdowa do SP-2 (2 szt.), ul. Źródlana (1szt) oraz wszystkie nieoznakowane wzdłuż ulic będące przedłużeniem chodników dla pieszych; Schody przy ulicach: Konopnickiej-Wantuły, Cieszyńskiej – zjazd i schody do alejki przed blokami, 3 Maja – schody na staw kajakowy, ul. Daszyńskiego – schody w kierunku „Strumyka"; Place postojowe TAXI przy ulicach 3 Maja, A. Brody i Grażyńskiego oraz plac Targowiska Miejskiego; Parking przy ul. Cieszyńskiej (dawne TESCO), parking na terenie ośrodka zdrowia, parking przy ulicach: A. Brody, Grażyńskiego, Partyzantów, Daszyńskiego, Słonecznej, Sportowej, Mickiewicza, Nadrzecznej; Drogi, place i chodniki na terenie budynków należących do zasobu Miasta Ustroń: ul. Cieszyńska (3 bloki), ul. Partyzantów (3 bloki), ul. 3 Maja (3 bloki), ul. Spółdzielcza, ul. Daszyńskiego (pod Dębem); Przystanki autobusowe zlokalizowane w ciągu odśnieżanych dróg wskazanych w pkt. 1

Część (sektor) III – odśnieżanie i zwalczanie śliskości poprzez stosowanie materiałów uszarstniających dla dróg i chodników oraz innych terenów wskazanych przez Zamawiającego na terenie następujących dzielnic Miasta Ustroń: Jaszowiec, Polana i Dobka.

Szczegółowy zakres świadczenia usługi obrazuje mapa dla sektora nr III

1. Wykaz ulic i kolejności odśnieżania dla części 3:

I kolejność odśnieżania – ulice: 3 Maja – część, ul. Furmańska, Polańska, Wczasowa, Skalica, Stroma, Ślepa, Turystyczna;

II kolejność odśnieżania – ulice: Chabrów, Jodłowa, Równica, Świerkowa, Wiślańska, Złocieni, Żarnowiec;

III kolejność odśnieżania – ulice: Baranowa, Beskidek, Jaworowa, Jastrzębia, Papiernia, Sucho, Orłowa, Pod Grapą, boczna od Wczasowej, boczna od Równicy, boczna od ul. Wiślańskiej;

2. Wykaz chodników, przejść dla pieszych, schodów oraz innych terenów przewidzianych do odśnieżania w sektorze nr III

Chodniki przy ulicach: Polańska, Wczasowa, Turystyczna, Wiślańska;

Chodniki na mostach i kładkach: kładka wisząca na Wiśle, most na Wiśle, ul. Wczasowa, most ul. Turystyczna, wiadukt w ciągu ul. Skalica oraz schody na wiadukt; Przejścia dla pieszych na ulicach: Polańskiej (2 szt.) i Wczasowej (10 szt.) oraz wszystkie nieoznakowane wzdłuż ulic będące przedłużeniem chodników dla pieszych; Schody przy ulicy Papiernia (staw) Polana wejście i zejście wraz ze zjazdem; Drogi, place i chodniki na terenie budynków należących do zasobu Miasta Ustroń: ul. Chabrów i Papiernia; Przystanki autobusowe zlokalizowane w ciągu odśnieżanych dróg wskazanych w pkt. 1

Do każdej piosenki artystki dobierały inny strój. Fot. K. Francuz

OSTATNI KONCERT JESIENI

Listopad to miesiąc w którym mieszkańcy mogą jeszcze w pełni cieszyć się jesienią i z jesiennej aury czerpać przyjemności zarówno dla ciała, jak i dla ducha. Są wydarzenia sportowe, jest sztuka, muzyka i wydarzenia kulturalne. Na stałe więc w listopadowy terminarz wpisana jest i Ustrońska Jesień Muzyczna, która w tym roku również dostarczyła przyjemności i wielu wrażeń wielbicielom muzyki, a w różnorodnych tematycznie i gatunkowo spotkaniach uczestniczyli zarówno mieszkańcy, jak i przyjezdni.

Do Ustronia zaproszono artystów znanych już od lat oraz nowe twarze, a program był bardzo zróżnicowany – od klasyki operowej przez poezję śpiewaną, występy upamiętniające postaci wielkich gwiazd sceny muzycznej i autorski repertuar, aż po połączenie muzyki z kabaretem. Podczas tegorocznej, jubileuszowej serii odbyło się siedem koncertów, które opisywaliśmy na łamach naszej gazety. Ostatni z nich zatytułowany „Jej Portret" odbył się 22 listopada i przeniósł słuchaczy do świata kultowych polskich piosenkarek. Kinga Kutrzuba i Magdalena Sowa, wokalistki zespołu Impresja wraz z akompaniamentem Mateusza Grzybka (kontrabas), Pawła Łukasika (altówka) oraz Joanny Błażej-Łukasik (fortepian) wcieliły się w rolę takich gwiazd jak Hanna Ordonówna, Zofia Kucówna, Kalina Jędrusik, Alicja Majewska, Irena Santor, Anna German, Hanna Banaszak, Danuta Rinn czy Sława Przybylska, a nawet pojawił się męski akcent w utworze „Sex appeal" autorstwa Eugeniusza Bodo. Jako bis zabrzmiały utwory „To właśnie Pan Milord", czyli polska adaptacja utworu Edith Piaf oraz „Być kobietą" Alicji Majewskiej. Koncert tradycyjnie rozpoczęła dyrektor „Prażakówki" Barbara Nawrotek-Żmijewska, która powitała gości i zapewniła, że będzie to koncert niezwykły. Zapowiedziała także, że przez jego meandry poprowadzi Joanna Błażej-Łukasik, która zabierze gości na spacer po życiu tych wspaniałych artystek. Tak też było w istocie, a dodatkową ciekawostkę stanowiły stroje, które występujące zmieniały, aby jeszcze lepiej oddać charakter epoki z której pochodził wykonywany utwór. I tak publiczność mogła podziwiać spódnicę z frędzlami, wachlarze, kapelusze, szale i piękne suknie, które wykonywanym utworom dodały jeszcze więcej czaru, a obecnych tego wieczoru na sali widowiskowej Domu Kultury przenosiły na kilka minut w lata 30 i 40 ubiegłego stulecia.

Karolina Francuz

PO CIESZYŃSKU, PO OBU STRONACH OLZY

Wielkim sukcesem uczniów Klimatycznej Szkoły Podstawowej nr 2 im. J. Michejdy zakończył się udział w tegorocznej edycji Międzynarodowego Konkursu Gwar „Po cieszyńsku, po obu stronach Olzy", który odbył się już po raz 16 w Domu Narodowym w Cieszynie.

I miejsce zajął Filip Ludorowski za utwór „Nie zaś taki marne moji dziedzictwo kulinarne" autorstwa Krystyny Kukli – emerytowanej nauczycielki SP 2.

II miejsce dla Nataszy Żyły za utwór „Wypracowani domowe: Ło kurze" – Henryka Jasiczka.

III miejsce dla Aleksandry Gąsior za utwór „Co się Jurziczkowi przytrefiło" – Stanisławy Jabłonkowskiej.

Wyróżnienia dla:Martyny Marek i Patrycji Łukasik.

W konkursie uczestniczyło około 160 dzieci w wieku przedszkolnym i szkolnym z polskiego i czeskiego Śląska Cieszyńskiego. Celem tego konkursu jest ocalenie od zapomnienia charakterystycznych gwar wielu pokoleń rdzennych Polaków tego Regionu. Zachęcanie do mówienia językiem ojców i praojców, ubierania autentycznych strojów, odtwarzania obrzędów i zwyczajów oraz prezentowania w formie scenicznej wydarzeń z przeszłości i czasów współczesnych.

Uczniów do konkursu przygotowuje od lat nauczycielka SP 2 Grażyna Pilch.

Organizatorami konkursu są: Sekcja Ludoznawcza Zarządu Głównego Polskiego Związku Kulturalno-Oświatowego, Cieszyński Ośrodek Kultury „Dom Narodowy" w Cieszynie, Górnośląski Oddział Stowarzyszenia „Wspólnota Polska" w Katowicach.

Patronat honorowy nad XVI MKG „Po cieszyński, po obu stronach Olzy" objęła Konsul Generalny RP w Ostrawie - Izabella Wołłejko-Chwastowicz. **Grażyna Pilch**

Grupa maluszków rezyduje na piętrze. Fot. M. Niemiec

Niektóre średniaki nie były zachwycone fotografowaniem przed obiadem. Fot. M. Niemiec

Starszaki zatańczyły, zjadły babeczki i zapozowały do zdjęcia. Fot. M. Niemiec

KONIEC ETAPU

14 listopada dzieci w Żłobku Miejskim miały niecodziennych gości. W środku dnia, a w jednej grupie nawet niemal w środku posiłku zawitała do nich delegacja z ratusza z burmistrzem Przemysławem Korczem, kierownik Centrum Usług Wspólnych Sylwią Moskal i księgowymi z CUW: Anetą Łupieżowiec i Anną Martynko, zastępcą naczelnika Wydziału Inwestycji Urzędu Miasta Ustroń Markiem Gogółką oraz inspektor z tegoż wydziału Julią Lipowską. Już stojąc przed budynkiem podziwiano efekty remontu, a z tej perspektywy widać było m.in. nowe okna. W progu przywitała gości dyrektor Żłobka Miejskiego Regina Waszut, podziękowała za przybycie i dodała:

– Dla lepszego rozumienia się nawzajem ważne jest odwiedzanie placówek, nawet tych najmniejszych, jak my. Czujemy się dumni i chcemy się pochwalić, jak fantastyczny mamy żłobek po tych dużych, uciążliwych, ale koniecznych remontach, które w tym roku trwały bardzo długo, ale oficjalnie zakończyły się odbiorem we wtorek 12 listopada. Zdajemy sobie sprawę z kosztów remontu, jesteśmy wdzięczni władzom miasta za te nakłady, ale nie mniej ważny był udział ludzi – ich zaangażowanie, fachowość, zrozumienie dla specyficznych potrzeb naszej placówki. Pod okiem pana Marka i pani Julii, którzy czuwali nad tym, żeby wszystko było zgodnie z przepisami, planami i kosztorysami, wykonawcy się spisali, mimo wielu niespodzianek, które ich spotkały w tym starym budynku. Finansów musiała pilnować pani Sylwia i jej zespół.

Dla wszystkich pracowników na ręce dyrektorki burmistrz złożył kwiaty i powiedział:

– Mój wkład w to, co się tu zdarzyło jest najmniejszy, największy mają dwa zespoły – pracownicy żłobka i dwuosobowy zespół pana Marka. O zasługach moich urzędników pani wspomniała, więc ja złożę podziękowania pani pracownikom, którzy podeszli do zadania z wielkim zaangażowaniem i sercem. Nie zważając na liczbę poświęconych godzin, po remoncie podjęli wysiłek przygotowania żłobka na przyjęcie dzieci. Wymagało to ciężkiej pracy czasem o nietypowych godzinach.

Marek Gogółka z wyraźną ulgą i satysfakcją opisał zakres wykonanych prac, jednak zaproponował, żeby się tak nie cieszyć, bo w następnym roku rusza ostatni etap termomodernizacji i potrwa on dłużej niż w tym roku. Dodatkowo rodzaj prac uniemożliwi normalne funkcjonowanie placówki i żłobek trzeba będzie zamknąć na więcej niż jeden wakacyjny miesiąc.

Delegacja obeszła wszystkie niemal pomieszczenia od piwnic po dach, od kotłowni po kuchnie i łazienki. Burmistrz obejrzał występ dzieci, rozdał babeczki i dziękował wszystkim pracownikom za zaangażowanie w pracę. Gospodarze podjęli gości pysznym tortem upieczonym w żłobkowej kuchni.

Termomodernizacja budynku żłobka obejmuje termomodernizację ścian fundamentowych, zewnętrznych, wymianę stolarki okiennej i drzwiowej, modernizację instalacji c.o. wraz z modernizacją kotłowni. Zakres prac planowanych obejmuje modernizację dachu, instalację paneli fotowoltaicznych, pompy ciepła, instalacji i wentylacji mechanicznej oraz wymianę oświetlenia. **Monika Niemiec**

SIŁA SENIORÓW

Wyjątkowa okazja wymaga wyjątkowej oprawy. Fot. M. Niemiec

Seniorzy wciąż gromadzą i teraz już cyfrowo uwieczniają doświadczenia. Fot. M. Niemiec

Podczas uroczystości wręczono odznaczenia i wyróżnienia. Fot. M. Niemiec

19 listopada w Dzień Seniora członkowie ustrońskiego Koła Polskiego Związku Emerytów, Rencistów i Inwalidów spotkali się na uroczystym obiedzie w restauracji Dolce Vita w Lipowcu. Przewodnicząca Koła Marta Janus przywitała koleżanki, kolegów i zaproszonych gości, a wśród nich przewodniczącego Zarządu Oddziału Rejonowego Cieszyn PZERiI Stanisława Białeckiego, skarbnik cieszyńskiego oddziału Halinę Budzińską, dyrektor Miejskiego Domu Kultury „Prażakówka" Barbarę Nawrotek-Żmijewską i burmistrza Ustronia Przemysława Korcza. Obecny był długoletni przewodniczący Koła, obecnie radny Ustronia Wincenty Janus.

W znakomitych humorach przy elegancko zastawionych stołach zasiadły przyjaciółki, przyjaciele, małżeństwa, grupy znajomych, sąsiedzi. Widać było, że dobrze czują się w swoim gronie. Podano smaczny obiad, deser, a do tego kawę, herbatę i coś mocniejszego. Zapowiadano tańce przy skocznej muzyce, ale zanim zabawa rozkręciła się na dobre, wręczone zostały odznaczenia.

Na wniosek Zarządu Koła w Ustroniu Zarząd Główny Polskiego Związku Emerytów, Rencistów i Inwalidów w Warszawie uhonorował Złotą Odznaką Przemysława Korcza, burmistrza Ustronia. Złotą Odznaką Związku wyróżniono również Irenę Ćwięczek za zaangażowanie na rzecz organizacji. Stanisław Białecki i Marta Janus wręczyli dyplomy honorowe członkom koła, którzy szczególnie aktywnie działają na jego rzecz, a są to: Jerzy Graca, Jadwiga Kozieł, Henryk Nowak, Dorota Cieślar.

– Jestem bardzo zaszczycony, że mogę tu być z państwem i też trochę zaskoczony, bo nie spodziewałem się odznaczenia. Jestem dopiero rok na stanowisku i myślę, że jeszcze na nie nie zasłużyłem. Przyjmuję je jako votum zaufania, ale też uznanie dla wszystkich władz miasta za przychylność seniorom. Będę starał się zasłużyć na to odznaczenie, o czym na pewno może świadczyć inicjatywa uchwały o powołaniu Rady Seniorów. Radni zagłosowali za i dzięki temu seniorzy będą mieć swoją reprezentację przy Radzie Miasta Ustroń. Dokładnie rok temu na podobnym spotkaniu z zapewniałem, że chcę być burmistrzem wszystkich ustroniaków i w tej materii nic się nie zmieniło. Henry Ford stwierdził, że życie jest ciągiem doświadczeń, z których każde czyni nas silniejszymi. Zgodnie z tym powiedzeniem jesteście państwo mocną i ważną grupą w naszej społeczności. Z okazji Ogólnopolskiego Dnia Seniora pragnę złożyć wszystkim członkom koła serdeczne życzenia wielu lat życia w zdrowiu, pomyślności w korzystaniu z doświadczeń życiowych w celu realizowania marzeń oraz energii i pogody ducha. Chciałbym również wyrazić wdzięczność za wasze zaangażowanie w działalność społeczną na rzecz miasta Ustroń i życzyć dalszego zapału do tego działania.

Na koniec burmistrz dodał, że środki na działalność koła w następnym roku są już w budżecie zaplanowane. **Monika Niemiec**

JESIENNE DRZEWO

Od wielu już lat Przedszkole nr 1 w Ustroniu jest pomysłodawcą i organizatorem konkursu plastycznego adresowanego do dzieci z wszystkich ustrońskich przedszkoli. Tematyka wspomnianych zmagań konkursowych zmienia się rokrocznie, ale każdorazowo związana jest z pięknem otaczającej nas przyrody. Nie inaczej było i tym razem. Zadaniem uczestników konkursu było uchwycenie bogactwa barw, faktur i niepowtarzalności jesiennych drzew. Prace, które złożono na ręce organizatorów jak zawsze cechowała niezwykła dbałość o szczegóły, nietuzinkowe podejście do tematu, oryginalność i wysokie poczucie estetyki. Mimo, iż konkurs świętuje już swoje dziesięciolecie nie słabnie zachwyt i podziw dla naszych zdolnych przedszkolaków i nauczycieli pod kierunkiem których powstają wszystkie prace. Pomysłowość, umiejętność wykorzystania i łączenia ze sobą różnych technik plastycznych, interpretacja tematu, samodzielność oraz świeżość spojrzenia to tylko niektóre z aspektów, na które szczególną uwagę zwróciło powołane przez organizatora konkursu jury. Ostatecznie jury w składzie: Beata Grudzień, Magdalena Lupinek i Anna Łęczyńska postanowiło wyróżnić i nagrodzić autorów 17 prac w czterech kategoriach wiekowych. I tak w kategorii 3-latków 1 miejsce zajęła Melania Byrtek P-7, 2 miejsce Dagmara Bujok P-4 a 3 miejsce Milena Lupinek – Zabłocka P-1. Wyróżnienie przyznano: Janowi Gabryś P-6 i Hannie Pniok SP 5 z oddziałami przedszkolnymi. W grupie dzieci 4-letnich – 1 miejsce zajęła Martyna Kantor P-4, 2 miejsce Zofia Swoboda P-2, 3 miejsce Agata Krysta P-5. Wyróżniono pracę Liwii Mazurek P-7. W grupie dzieci 5-letnich pierwsze miejsce przypadło w udziale Zofii Morawskiej P-7, 2 miejsce Marii Kukuczce P-4, 3 miejsce. Wiktoria Macura P-2. W tej grupie wiekowej jury postanowiło wyróżnić pracę Bianki Kędzierskiej P-4. W najstarszej grupie wiekowej, 6-latków 1 miejsce zajął Jan Kuczera P-5, 2 miejsce Hanna Tomala P-2, 3 miejsce Marta Polok SP3 z oddziałami przedszkolnymi. Wyróżnienie przyznano Lenie Szeja P-2.

20 listopada autorzy wszystkich wyróżnionych prac wraz ze swymi opiekunami zostali zaproszeni do Przedszkola nr 1 na uroczystość wręczenia nagród. Spotkanie rozpoczęło się od jesiennego spektaklu w wykonaniu dzieci z grupy „Odkrywców". Jesienne wiersze, piosenki, pląsy i tańce to tylko niektóre z atrakcji tego popołudnia. Jednak punktem kulminacyjnym było jak co roku wręczenie dyplomów i upominków autorom wyróżnionych prac.

Gratulacje, podziękowania i wyrazy uznania dla wszystkich młodych artystów!

Ewa Słowik

BYŁY TAŃCE, WIERSZE I PIOSENKI

Co to jest szczęście? Innych uczynić szczęśliwymi. Co to jest radość? Innym sprawić radość". *(Wilhelm von Keppler)*

12 września na ustrońskim rynku obchodziliśmy Międzynarodowy Dzień Osób Starszych. Licznie zgromadzona publiczność oklaskiwała małych artystów – wśród których były dzieci z grupy Zajączki z Przedszkola nr 6 w Ustroniu. Po zakończonym występie dzieci i wychowawczynie – Sylwia Jaworska i Mirosława Jaworska odebrały gratulacje z rąk pani Iwony – terapeutki Domu Pomocy Społecznej w Bystrej. Przy okazji poprosiła o wizytę dzieci z programem artystycznym w jej placówce. Po kilku tygodniach 23 listopada przedszkolaki z szóstki zawitały w progach Domu Pomocy Społecznej w Bystrej. Celem tego spotkania było nie tylko sprawienie radości innym ludziom, ale także uwrażliwienie dzieci na los drugiego człowieka, zwrócenie uwagi na otaczający nas świat oraz na możliwość jego zmiany poprzez czynienie dobra na rzecz ludzi szczególnie go potrzebujących. W przygotowanym programie artystycznym nawiązującym do jesiennej tematyki nie zabrakło tańców, wierszy i piosenek, które publiczność nagradzała gromkimi brawami. Po występach dzieci nastał czas wspólnej zabawy. Seniorzy chętnie bawili się przy dźwiękach dobrze znanych im utworów „Grozik", „Kaczuszki" czy „Nie chce Cię". Dużą niespodzianką dla mieszkańców DPS-u było muzykowanie razem z dziećmi oraz „balonowy mecz" podczas którego wszyscy zgodnie współpracowali. Na zakończenie spotkania dzieci wręczyły wszystkim seniorom oraz ich opiekunom samodzielnie przygotowane upominki. Przedszkolaki spotkały się z cudownym przyjęciem i usłyszały wiele ciepłych słów pod swoim adresem. W podziękowaniu za mile spędzony razem czas otrzymały słodkie upominki i zaproszenie do kolejnych odwiedzin.

Cała sala czyta „Przyrodnik Ustroński”. Fot. K. Heczko

ZAGROŻENIA SZYBCIEJ POSTĘPUJĄ

„Przyrodnik Ustroński”, którego promocję urządzono 20 listopada tradycyjnie w ośrodku „Leśnik”, ukazał się już po raz osiemnasty, a zatem można by żartobliwie powiedzieć, że dopiero co osiągnął dorosłość, lecz jest to nad wyraz wartościowe wydawnictwo, konsekwentnie od pierwszego numeru poruszające istotne problemy, a przede wszystkim szeroko rozumianą ochronę środowiska naturalnego na ziemi cieszyńskiej.

Licznie przybyłych gości powitał nadleśniczy Leon Mijal, gospodarz „Leśnika” i współredaktor wydawnictwa. Wśród zainteresowanych promocją tej edycji „Przyrodnika” znaleźli się: wiceburmistrzyni Dorota Fijak, skarbnik UM Aleksandra Łuckoś, naczelnik Wydziału Ochrony Środowiska UM Monika Maksymczak, a zarazem autorka wielu artykułów w tym periodyku i naczelnik Wydz. Promocji, Kultury, Sportu i Turystyki UM Barbara Niemczyk. Byli też goście spoza Ustronia: naczelnik Wydziału Środowiska, Rolnictwa i Leśnictwa Starostwa Powiatowego w Cieszynie Dorota Werner oraz nadleśniczy Wisły Andrzej Kudełka, który dostarcza materiałów do „Przyrodnika” i pomaga w jego wydawaniu.

Spotkanie prowadziła prezes Ustrońskiego Klubu Ekologicznego pod auspicjami którego wychodzi rocznik, dr Małgorzata Węgierek. Na początek przypomniała ona fragment wstępu zamieszczonego w pierwszym numerze: *Zamierzamy kontynuować tematykę wcześniejszych publikacji, a także poruszyć zagadnienia nowe, poświęcone szeroko rozumianym problemom i walorom przyrodniczym Ustronia. Naszym celem jest również stworzenie pewnego zbioru, banku informacji i danych o przyrodzie Ustronia, mających charakter popularno-naukowy. „Przyrodnik Ustroński” adresowany jest nie tylko do mieszkańców Ustronia, czy też osób z nim związanych, lecz do wszystkich, którym bliska jest nasza przyroda, jej piękno, zachodzące w niej nieustające zmiany oraz jej zagrożenia.*

Mówczyni stwierdziła, że od tego czasu niewiele się zmieniło. Jedynie to, że zagrożenia szybciej postępują.

Tradycyjnie promocji towarzyszył program muzyczny, a w tym roku zaproszono znanego ustrońskiego skrzypka Krzysztofa Durlowa, któremu akompaniowała Joanna Lipowczan-Stawarz. Rozpoczęli oni koncert „Marzeniem” Schumanna, wprowadzając dobry nastrój przed prezentacją niełatwej problematyki przyrodniczej.

Redaktorami periodyku są: Aleksander Dorda, Gustaw Michna i Leon Mijal, związani z nim od pierwszego numeru jako redaktorzy i autorzy licznych artykułów. Do ubiegłego roku w skład tego zespołu wchodził także Zygmunt Białas, który nadal jest autorem zamieszczonych w najnowszym numerze tekstów. Natomiast opracowaniem graficznym i składem komputerowym od początku zajmuje się znany z tej działalności Kazimierz Heczko, zaś wydawnictwo został sfinalizowane w cieszyńskiej drukarni „OFFSETdruk i Media”.

Promocji dokonał sekretarz Urzędu Miejskiego w Cieszynie Stanisław Kawecki, który na bazie prezentacji multimedialnej rozpoczął wystąpienie od stwierdzenia, że co prawda będzie mówił o przyrodniku, ale takim z krwi i kości, czyli zgodnie ze „Słownikiem Języka Polskiego” o badaczu przyrody, albo raczej o obcującym z przyrodą. Tymczasem autorami artykułów są osoby mające różną wiedzę, różne podejście i różny pogląd na tematy, które dotyczą przyrody. Ekolog, to też naturalne określenie przyrodnika, jednak często jest to wyrażenie nacechowane negatywnie. Miłośnik przyrody to również dobra nazwa, a może być także obserwator przyrody, czyli człowiek uważnie przyglądający się komuś lub czemuś przez dłuższy czas. Za takiego obserwatora uważał się promotor, bo ma fachowe przygotowanie, więc patrząc na tę przyrodę dostrzega nie tylko kwestie estetyczne, ale coś więcej.

Tymczasem zastanawiano się, patrząc na zdjęcie z trofeami myśliwskimi, czy członkowie kół łowieckich są również przyrodnikami? Na to pytanie odpowiedź znajduje się w statucie, który mieści wszystkie treści dotyczące ochrony przyrody, bo koło to jest odpowiedzialne za ochronę środowiska przyrodniczego i za hodowlę i ochronę zwierzyny.

Z kolei ekolog zgodnie z jedną definicją, to ktoś kto angażuje się w akcje na rzecz ochrony środowiska naturalnego. Drzewa są ważnym elementem środowiska naturalnego, ale działania z nimi związane wzbudzają wiele kontrowersji. Przykładowo, zieleń przydrożna to znaczący element krajobrazu, lecz wzbudza najwięcej problemów. Przyrodnicy, którzy pracują też w administracji, mają na sumieniu najwięcej drzew z punktu widzenia ich usuwania. Dlaczego tak się dzieje? Ponieważ są pewne okoliczności, gdzie traktowanie przyrody ma inny kontekst. Argumenty za wycinką drzew przydrożnych wiążą się z zagrożeniami, a przede wszystkim z wypadkami drogowymi. Promotor przedstawił jeszcze inne dylematy przyrodników, lecz zainteresowanych odsyłamy do lektury najnowszego „Przyrodnika Ustrońskiego”, natomiast zgromadzonych w „Leśniku” słuchaczy występujący artyści podejmowali jeszcze piękną muzyką z operetek „Kraina uśmiechu” Lehara i „Hrabiny Maricy” Kalmana, a gospodarze poczęstowali pysznymi kołaczami.

Lidia Szkaradnik

Spotkanie prowadziła dr Małgorzata Węgierek, która jest prezesem UKE od lutego br. Fot. K. Heczko

Promocję wydawnictwa przeprowadził Stanisław Kawecki rodem z Ustronia. Fot. K. Heczko

WSPOMNIENIE O HENRYKU FRĄCKOWIAKU

Tak w życiu składa się, że w tym samym dniu czy to powszednim, czy też świątecznym, jedni cieszą się swymi sukcesami, a inni muszą odchodzić. Kiedy 11 listopada 2019 r. ustrońscy zasłużeni dla kultury odbierali statuetki Złotej i Srebrnej Cieszynianki, w tym samym czasie w Szpitalu Śląskim w Cieszynie umierał nasz kolega, działacz i organizator licznych imprez kulturalnych, śp. Henryk FRĄCKOWIAK, przegrywając kilkuletnią walkę z ciężką chorobą. Przed laty otrzymał od nas ksywkę „Ujek" i tak do końca go nazywaliśmy.

Urodził się 10 listopada 1936 r. w Bieruniu na Śląsku jako syn Franciszka i Heleny z domu Pezda. Po ukończeniu szkoły średniej przeniósł się na ziemię cieszyńską, najpierw do stolicy piastowskiej, a od połowy 1978 r. do Ustronia na Osiedle XXX-lecia PRL (ob. Manhatan). W 1981 r. ożenił się z Reginą Januszewską. Z tego związku przyszedł na świat jedyny syn Ireneusz, który uszczęśliwił rodziców wnuczką Martą. Pozostawił także młodszego brata z rodziną.

Przeznaczeniem zmarłego była kultura, którą interesował się od lat młodzieńczych. Szczególnie ukochał muzykę, bowiem sam grał na różnych instrumentach. W okresie cieszyńskim działał w nie istniejącym już dziś Międzyzakładowym Domu Kultury „Włókniarz", będąc organizatorem między innymi jazzowych spotkań przyjaźni. Współtworzył projekty muzyczne. Był założycielem zespołu „Czarne Kapelusze", który wziął udział w prestiżowym Festiwalu Jazzu Tradycyjnego „Złota Tarka" w Iławie, zdobywając czołową lokatę. Przez długi czas uczestniczył również w organizacji Cieszyńskich Spotkań Teatralnych i Kabaretów „Te-Ma-For". W czasie pracy w PKS-ie pełnił funkcję menedżera zespołu „Conglomerat Deero", którego współzałożycielem był muzyk Adam Smołucha. Grupa 16-krotnie prezentowała swój wysoki poziom artystyczny na znaczących festiwalach, otrzymując zawsze największe nagrody. Czasami występował w cieszyńskim kabarecie „Andrus". W międzyczasie ukończył Wydział Pedagogiki Pracy Kulturalno-Oświatowej na Uniwersytecie Śląskim Filia w Cieszynie. W latach 80. ubiegłego stulecia przejął kierownictwo Międzyorganizacyjnego Miejskiego Domu Kultury w Jaszowcu, kontynuując tradycje swoich poprzedników podczas prowadzenia życia kulturalnego tej wtedy znaczącej dzielnicy wczasowej Ustronia. Współpracował nie tylko z miastem, ale kierownikami i pracownikami kulturalno-oświatowymi 17 domów wczasowych. Z czasem ta współpraca poszerzyła się także o Zawodzie. W ramach zaplanowanego programu sprowadzał imprezy z zewnątrz oraz urzeczywistniał cykliczne, z których największą były Wianki. W wielu przedsięwzięciach, oprócz

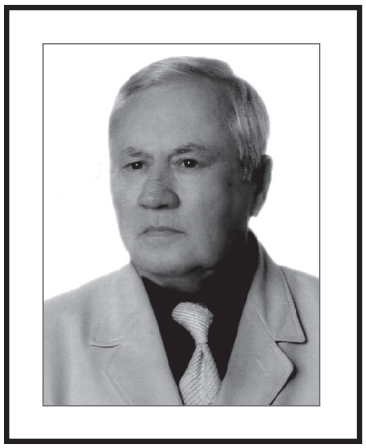

kadry placówki, pomagał znany gawędziarz ludowy Oswald Szczurek – założyciel grupy „Jaszczury", jednocześnie przewodniczący Rady Koordynacyjnej przy MMDK. Henryk Frąckowiak udzielał się także w Komitecie Organizacyjnym Festiwalu Piosenki Czeskiej i Słowackiej, a kiedy rozpoczęto w amfiteatrze cykl niedzielnych koncertów fundowanych przez zakłady pracy posiadające swoje domy wczasowe na Zawodziu, zainicjował w 1985 r. organizację imprezy „Wybory Miss Podbeskidzia", nazwanej po latach „Międzynarodowymi Wyborami Miss Wakacji". Po transformacji ustrojowej i wyburzeniu centrum Jaszowca wraz z placówką kultury odszedł na rentę, tworząc prywatny Impresariat Artystyczny „Intermiss", który w dalszym ciągu firmował wybory miss, jedno z największych wydarzeń kulturalnych w mieście. Jako liderowi udało się zrealizować aż 30 edycji, lecz w 2016 r. ze względów zdrowotnych niestety musiał zrezygnować. Posiadał duże zdolności organizatorskie, angażował wielu sponsorów, prasę, radio i telewizję w taki sposób, iż impreza promowała miasto nie tylko w skali ogólnopolskiej, a jemu los pozwolił zwiedzić wiele krajów na różnych kontynentach, do których zapraszany był jako gość honorowy, a niejednokrotnie juror podobnych produkcji. Poprzez szerokie znajomości, nawiązał nawet po jakimś czasie bliski kontakt z Biurem Miss Polski „Missland".

Henryk Frąckowiak był specyficznym człowiekiem ze swoistego rodzaju filozofią życiową. Dzięki pracy zawodowej miał wielu przyjaciół i znajomych, którzy wiernie towarzyszyli mu przez wiele lat. Chociaż nie należał do osób wylewnych, lubił opowiadać dowcipy, miał wesołe usposobienie, przez co zyskał sobie sympatię wszędzie tam, gdzie się pojawiał. W pewnym okresie dane mi było jako pracownikowi Urzędu Miasta zajmującemu się sprawami kultury współpracować z „Ujkiem", lecz niestety to już historia pozostawiająca jedynie miłe wspomnienia.

Uroczystość pogrzebowa odbyła się 15 listopada br. w kościele p.w. św. Klemensa, a koncelebrował ją ks. Krzysztof Adamski. W kazaniu żałobnym przytoczył bardzo trafny i wymowny wiersz ustronianki, Danuty Kapołki: *Życie jest jak niepowtarzalny spektakl jednoaktowy. A więc żyj, ciesz się, kochaj, twórz, nie odkładaj na później. Później może nie być. Ale nie kokietuj, nie flirtuj z życiem i nie myśl, że potem będzie znowu. Potem nie będzie* (...). Całość uświetniły standardy instrumentalne w wykonaniu znanych muzyków – Janusza Śliwki i Jana Siwego. W imieniu grona przyjaciół, na ustrońskim cmentarzu komunalnym dostojnie wystąpił cieszyński działacz kultury Adam Nowak, oddając tym samym, razem z licznym gronem uczestników, ostatni hołd pamięci zmarłemu. Oficjalne kondolencje od władz samorządowych miasta złożyła pracownik Wydziału Promocji, Kultury, Oświaty, Sportu i Turystyki Urzędu Miasta, Urszula Broda-Gawełek. W piękny, słoneczny dzień, w wieku 83 lat, odeszła na zawsze niekwestionowana cieszyńsko-ustrońska legenda kultury, więc pożegnajmy drogiego nam Heńka słowami poetki Wandy Mider:

Ptak niech ci pieśniczki nad mogiłą śpiewa,
A wiatr swym poszumem do taktu przygrywa.
Niech cię do snu ukołysze od Czantorii wichru łkanie
I niech ta beskidzka ziemia da ci wieczne spoczywanie.

Elżbieta Sikora

P.S. Dziękuję Adamowi Nowakowi za cenne informacje z życia zawodowego H. Frąckowiaka.

BIBLIOTEKA POLECA

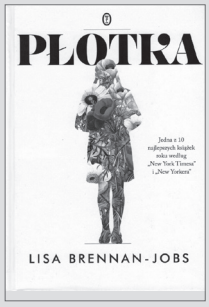

Lisa Brennan- Jobs - „Płotka"

Autorka książki urodziła się na farmie, a rodzice nadali jej imię Lisa. Tak samo jak komputer, nad którym Steve Jobs pracował, gdy jego partnerka, artystka Chrisann Brennan, zaszła w ciążę. Latami nie przyznawał się do dziecka, mimo że testy DNA nie pozostawiały złudzeń.

Lisa Brennan-Jobs towarzyszyła ojcu w ostatnich chwilach, choć ten niegdyś nie chciał wychowywać córki i książka jest w zasadzie jej prywatnym rozliczeniem traumy bycia niechcianym dzieckiem sławnego rodzica.

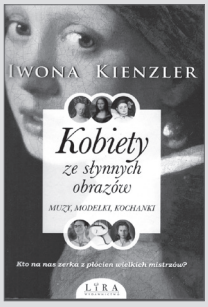

Iwona Kienzler -„Kobiety ze słynnych obrazów. Muzy, modelki, kochanki"

Czy wiemy tak naprawdę kto jest na najbardziej znanych obrazach? Kto na nas patrzy z najdroższych płócien świata?

Autorka przedstawia historię 11 wizerunków kobiet i pozujących do nich modelek, często prywatnie bardzo ważnych dla artystów. Kogo naprawdę uwieczniali Leonardo da Vinci, Jan Vermeer czy Francisco Goya?

Chór ewangelicki – 1918 r. Fot. ze zbiorów Grażyny Kubicy-Heller

CZAS, BYŚMY ZE SNU POWSTALI

Polskie Towarzystwo Ewangelickie organizuje spotkania regularnie w trzeci wtorek miesiąca, na które zapraszani są prelegenci, przybliżający tematykę z różnych dziedzin. 19 listopada spotkano się na parafii ewangelickiej w dość licznym gronie z udziałem ks. proboszcza Piotra Wowrego, ks. Henryka Czembora i ks. Michała Matuszka, by wysłuchać wypowiedzi Urszuli Wantuły-Rakowskiej na temat „120-lecia założenia Stowarzyszenia Młodzieży Ewangelickiej w Ustroniu".

Powitała ją prezes PTE Danuta Pilch, zaznaczając, że jako wnuczka bibliofila, działacza narodowego i społecznego oraz inicjatora i współzałożyciela SME z pewnością dysponuje bogatą i unikalną dokumentacją, którą zaprezentuje słuchaczom. I rzeczywiście tak było, gdyż pani Urszula w archiwum rodzinnym posiada m.in. rękopisy starzyka z początków działalności, ale też kopie artykułów zawartych w „Pośle Ewangelickim", obrazujących tę aktywną pracę kulturalno-oświatową.

Otóż, tradycje zorganizowanego życia kulturalnego w Ustroniu sięgają ostatniego ćwierćwiecza XIX w., co wynikało z ustaw o stowarzyszeniach obowiązujących w monarchii Austro-Węgierskiej. W pamiętniku Jana Wantuły można przeczytać: *Mając około 20 lat objawiłem wobec (nauczyciela) Hławiczki moją ochotę do założenia Stowarzyszenia Ewangelickiej Młodzieży, takiego jakie w tych miesiącach założono m.in. w Bystrzycy. Hławiczka mojej myśli przyklasnął i wnet omówiliśmy plan, w jaki sposób tę myśl zrealizować. Pozyskałem dla tej sprawy kilku rówieśników z huty.*

Według zachowanych dokumentów na zebranie założycielskie do szkoły przykościelnej w listopadzie 1898 r. przybyło około 50 młodzianów i kilku prezbiterów, a spotkanie rozpoczęto wspólnym śpiewem pieśni „Czas, byśmy ze snu powstali". Co dwa tygodnie odbywały się posiedzenia, które podzielone były na dwie części, gdyż najpierw wygłaszano wykłady czy pogadanki, a następnie próby chóru, toteż przyjmuje się rok 1898 jako początek Ustrońskiego Chóru Ewangelickiego. Śpiewał on podczas większych świąt kościelnych i państwowych, a także przy różnych uroczystościach lub imprezach świeckich organizowanych przez szkołę czy gminę, stąd w repertuarze znajdowały się nie tylko pieśni religijne, ale też ludowe i patriotyczne. W 1900 r. z inicjatywy J. Wantuły założono bibliotekę, która była pierwszą publiczną polską biblioteką w Ustroniu, a po ćwierćwieczu działalności liczyła ona ponad 500 egzemplarzy.

Ponieważ był to związek młodzieży, starano się osiągnąć cele przez dokształcanie młodych, odczyty, przygotowanie i wystawianie sztuk teatralnych czy organizowanie zawodów sportowych. Z kronik Ustronia wynika, że członkowie SME aktywnie uczestniczyli nie tylko w uroczystościach parafialnych i szkolnych, ale też sami organizowali imprezy o charakterze regionalnym, jak np. świętowane od roku 1927 dożynki. W tym roku zmieniono nazwę na Związek Polskiej Młodzieży Ewangelickiej.

Z czasem szeregi stowarzyszenia się powiększały, a dzięki prężnej działalności zyskało ono popularność i poważanie w gminie. Wielką pomocą służyli także księża i nauczyciele szkoły ewangelickiej. Znanym faktem była wizyta wojewody śląskiego Michała Grażyńskiego na otwarciu w 1934 r. wybudowanego z inicjatywy ks. Pawła Nikodema budynku parafialnego, co opisano w „Pośle Ewangelickim" (nr 40 z 1934 r.): *Złotemi zgłoskami zapisał się dzień 23 września na kartach historii zboru ustrońskiego i kościoła ewangelickiego na Śląsku. W pamiętnym tym dniu odbyło się uroczyste otwarcie i poświęcenie Domu Młodzieży Ewangelickiej w Ustroniu. (...) Kilka minut po godzinie 12 nadjechał pan Wojewoda i w towarzystwie gospodarzy domu wkroczył na salę powitany pieśnią chóru młodzieży.*

W 1937 r. wraz z chórami ze Skoczowa i Goleszowa nagrane zostało kilka pieśni dla Radia Katowice. W późniejszym czasie chór wyjeżdżał na pamiątki założenia do sąsiednich parafii.

Władze okupacyjne doprowadziły do rozwiązania wszelkich polskich stowarzyszeń, zlikwidowały też ewangelicki sierociniec i zniszczyły księgozbiór ZPME.

Po wyzwoleniu prowadzenie organizacji młodzieżowej i chóru zgodnie z przedwojennymi wzorcami okazało się niemożliwe, a po 1948 r. pozostała już tylko działalność w ramach chóru kościelnego, która ograniczała się do udziału w nabożeństwach oraz uroczystościach we własnej parafii i w sąsiednich zborach. W 1945 r. na bazie Związku Polskiej Młodzieży Ewangelickiej powstał Związek Młodzieży Wiejskiej „Wici", a do odgórnego zjednoczenia ruchu młodzieżowego reprezentowanego w Ustroniu przez ZWM, OMTUR i ZMW „Wici" – doszło w lipcu 1948 r., w wyniku czego powołano Związek Młodzieży Polskiej, co spowodowało wprowadzenie innych metod działania i zahamowało dotychczasową aktywność. Przez ponad 120 lat do dziś działa chór, który powstał z inicjatywy Stowarzyszenia Młodzieży Ewangelickiej. **Lidia Szkaradnik**

Spotkania PTE o różnorodnej tematyce gromadzą sporo zainteresowanych. Fot. L. Szkaradnik

BLIŻEJ NATURY

BŁYSZCZKA JARZYNÓWKA

Śmiem twierdzić, że czasem ciekawsza, wdzięczniejsza i bardziej przemawiająca do wyobraźni od samego zwierzęcia (a w zasadzie jego wyglądu) jest nazwa gatunkowa tegoż stworzenia. Przykładem może być bohaterka dzisiejszego artykułu, całkiem spora (3,5-4,5 cm rozpiętości skrzydeł) ćma o dźwięcznie brzmiącej nazwie *błyszczka jarzynówka*, zwana także *literówką jarzynówką*. Gąsienice tego gatunku uwielbiają „paść się" na różnorakich roślinach, ze szczególnym uwzględnieniem jarzyn, stąd też owa *jarzynówka*. Natomiast słowa *błyszczka* oraz *literówka* odnoszą się do charakterystycznej ozdoby na buro-szaro-brązowych skrzydłach, którym jest niewielki, ale wyraźnie odcinających się od tła, błyszczący (z perłowym lub srebrzystym odcieniem) znak, przypominający trzecią literę greckiego alfabetu, czyli *gammę*. Jeszcze wyraźniej do tej z daleka rzucającej się w oczy „litery" nawiązuje łacińska nazwa, czyli *Autographa gamma* – prawda, że ładnie?

Błyszczka jarzynówka jest tak zwanym motylem nocnym, aczkolwiek mającym w zwyczaju latać zarówno w nocy, jak i za dnia. Na uwiecznioną na zdjęciu ćmę natrafiłem w ogrodzie zaledwie 2-3 tygodnie temu; wydawać by się mogło, że jest już zbyt chłodnawo i wszystkie rozsądnie myślące motyle dawno znalazły sobie stosowne kryjówki, aby przetrwać nadchodzącą zimę. Wystarczy jednak nieco zgłębić dostępną wiedzę o tym gatunku, aby przekonać się, iż spotkanie *błyszczki* w październiku, a nawet w listopadzie nie jest w naszej strefie klimatycznej niczym niezwykłym. Generalnie jest to ćma szeroko rozpowszechniona na półkuli północnej, a zasięg jej występowania obejmuje obszar od południowej Grenlandii i Islandii, poprzez północną Afrykę, całą Europę i Syberię, aż po zachodnie krańce Dalekiego Wschodu. Co więcej, jest to gatunek o sporym zamiłowaniu do migracji. Kiedy tylko w północnych regionach Europy zaczyna robić się chłodnawo, *błyszczki jarzynówki* przenoszą się gromadnie na południe, odbywając wędrówkę liczącą nawet 2000-2500 kilometrów! W naszym kraju mamy co najmniej dwukrotny „wysyp" tych motyli: pierwsze pokolenie pojawia się od maja (czasem już od kwietnia) do lipca, a drugie natomiast od lipca/sierpnia do października/listopada. Z reguły dorosłe ćmy przylatują do nas wiosną z południa kontynentu, ale całkiem udanie i licznie *błyszczka* zimuje w naszym kraju (jak się wydaje coraz cieplejsze zimy mogą przetrwać w zasadzie wszystkie formy rozwojowe, od jaja, poprzez gąsienicę, poczwarkę, aż po motyla). Dorosłe *błyszczki* wydają się nikomu nie wadzić, a spotkać je można w bardzo różnych siedliskach – na łąkach, ugorach, przydrożach i przytorzach, skrajach lasów, polanach, w ogrodach i na terenach zieleni miejskiej. Latają sobie dość żwawo od kwiatka do kwiatka, przypominając nieco zawisaki, czyli motyle zawisające przy kwiatach niczym kolibry. Żywią się nektarem, nadmiernie przy tym nie wybrzydzają i żerują na bardzo wielu nektarodajnych roślinach. Z gąsienicami tego gatunku rzecz ma się jednak odmiennie. Są to zielonkawe lub zielonkawożółte stworzenia o długości do 3,5 cm, przy poruszaniu charakterystycznie wyginające ciało jak gąsienice miernikowców. Gąsienice *błyszczki jarzynówki* zjadają liście wielu roślin, a w szczególności lubują się w roślinach kapustowatych. A skoro do kapustowatych należą rośliny, którymi sami jesteśmy kulinarnie zainteresowani, czyli na przykład kapusta (wszelkich odmian i rodzajów), kalafior, rzodkiew czy rzeżucha, to i konflikt pomiędzy tym gatunkiem a ludźmi jest nieunikniony. Dodać wypada, że gąsienice z upodobaniem odjadają się również sałatą, fasolą, grochem, burakiem i papryką, a nawet chryzantemami i wieloma innymi roślinami ozdobnymi, nic więc chyba dziwnego, że gatunek ma status szkodnika upraw. W istocie gospodarcze znaczenie mają co najwyżej gąsienice drugiego pokolenia (czasem pojawia się nawet i trzecie), przyczyniające się czasem do całkiem sporych strat w uprawach.

W zasadzie z powyższego opisu wyłania się obraz motyla jakich wiele. Ani ładny, ani nadmiernie brzydki, ani nazbyt szkodliwy, a z pewnością nie mający jakiś „zasług" dla człowieka. Dlaczego wybrałem go na bohatera tekstu z cyklu „Bliżej natury"? Otóż ta pospolita i banalna ćma zapisała się w annałach… piłki nożnej! Rzecz miała miejsce podczas finałowego meczu mistrzostw Europy w 2016 roku, pomiędzy Francją a Portugalią na Stade de France pod Paryżem. Muszę się przyznać, że jestem tak wytrawnym i zaangażowanym kibicem sportowym, iż owego meczu nie oglądałem, a na opis całego zdarzenia z tytułową ćmą w roli głównej natrafiłem w książce Menno Schilthuizena „Ewolucja w miejskiej dżungli", z której przytoczę kilka zdań: *Poprzedniej nocy ze względów bezpieczeństwa personel techniczny pozostawił włączone oświetlenie obiektu. Przyciągnięte blaskiem jupiterów tysiące ciem, przede wszystkim błyszczek jarzynówek (...) zleciały się na pusty spodkowaty stadion. (...) Tysiące owadów zginęło od gorących lamp, a pozostałe, oszołomione i zdezorientowane, opadły w końcu na murawę boiska. Od kiedy nad ranem wyłączono światła, siedziały tam w ukryciu przez cały dzień przed wieczornym meczem. Po zapadnięciu nocy 80 tysięcy widzów zasiadło na swoich miejscach i reflektory ponownie rozbłysły, wybudzając śpiące ćmy. (...) kiedy o godzinie 21.00 rozbrzmiał pierwszy gwizdek sędziowski, między piłkarzami śmigały tysiące owadów. Na robionych tego wieczoru fotografiach widać poirytowanych oficjeli europejskiej federacji piłkarskiej, którzy strzepują sobie nawzajem ćmy z granatowych garniturów; widać ćmy zasłaniające obiektyw kamer telewizyjnych i całe ich strąki zwieszające się ze słupków bramkowych (...). Wisienką na torcie był widok Cristiano Ronaldo, który po kontuzji kolana w 24. minucie spotkania płacze na trawie, podczas gdy samotna Autographa gamma spija mu łzy cieknąc po policzku*. Ten ostatni obrazek łatwo wytłumaczyć zamiłowaniem motyli do raczenia się każdą słoną wydzieliną, a więc również ludzkim potem czy też łzami.

To spektakularne wydarzenie, którego świadkami – za pośrednictwem mediów – były miliony miłośników futbolu, jest w istocie czymś całkiem zwyczajnym, gdyż wiąże się ze znanym wszystkim zamiłowaniem wielu gatunków owadów i innych zwierząt do (mówiąc w dużym uproszczeniu) lotu w stronę światła. Ale jest to również przykład specyficznego zanieczyszczenia środowiska, jakie powoduje człowiek, a mianowicie zjawiska tzw. ALAN, od *Artificial Light At Night*, czyli sztucznego oświetlenia nocą. Naukowcy wciąż nie potrafią w pełni oszacować skali wpływu, jakie ALAN ma na populacje zwierząt różnych gatunków. Zapewne wielu wzruszy ramionami, bo pewnie szkoda czasu na dywagacje o szkodliwym wpływie nocnego oświetlenia na liczebność ćmy *literówki jarzynówki*, która przecież jest tzw. szkodnikiem upraw rolnych. Ale wspomniany powyżej autor przytacza kilka innych „świetlnych katastrof", jak choćby śmierć 50 tysięcy ptaków, które w 1954 r. podążając za oświetleniem lądowiska w bazie sił powietrznych w Georgii rozbiły się o ziemię, albo 10 tysięcy ptaków, które w 1981 r. w Ontario wpadły na fabryczne kominy zwiedzione oświetleniem zakładu przemysłowego. Walczymy z różnymi rodzajami zanieczyszczeń środowiska przyrodniczego, warto więc i przyjrzeć się uważniej nocnemu oświetleniu, które dla różnych zwierząt oznacza chaos i śmierć. **Aleksander Dorda**

KAJTO Z PUCHAREM

Gala mistrzów sportu samochodowego Polskiego Związku Motorowego zwieńczyła tegoroczną rywalizację w Rajdowych Samochodowych Mistrzostwach Polski. Triumfatorom w różnych kategoriach wręczono szarfy i puchary, podano również kalendarz rajdów w 2020 r. Już teraz kibice mogą rezerwować terminy urlopów na: 7-19 kwietnia – 48. Rajd Świdnicki-Krause, 8-10 maja – Rajd Nadwiślański, 5-6 czerwca – Rajd Żemaitija (Litwa), 26-28 czerwca – 77. Rajd Polski, 6-8 sierpnia – 29. Rajd Rzeszowski, 10-12 września – Rajd Śląska, 16-18 października – 54. Rajd Dolnośląski.

Kajetan Kajetanowicz z Maciejem Szczepaniakiem odebrali statuetki specjalne z okazji wywalczenia 2. miejsca w Rajdowych Mistrzostwach Świata 2. Kajetanowicz i Szczepaniak osiągnęli drugi najlepszy polski wynik w historii WRC2. W 2013 roku Robert Kubica z Maciejem Baranem zostali mistrzami. **(mn)**

O TRENING Z GORDATEM

6 listopada w Szkole Podstawowej nr 6 im. Józefa Kreta w Ustroniu Nierodzimiu Fundacja Marcina Gortata przeprowadziła turniej sprawnościowy „Szkolny SKILLS CHALLEGE 2019". Ustrońska szóstka była jedną z 40 polskich szkół zakwalifikowanych do autorskiego projektu. Najlepszy czas w Ustroniu uzyskała uczennica SP-6, koszykarka, kapitan drużyny U-13 TRS „Siła" Ustroń Noemi Grabiec z wynikiem 35,14 sek. Po opublikowaniu ogólnopolskich wyników okazało się, że Noemi zajęła 5. miejsce w kraju i jest jedną z sześciu dziewczynek, które już 5 grudnia będą rywalizować o udział w osobistym treningu z samym Marcinem Gortatem. **(mn)**

Noemi to również zdolna recytatorka. Fot. M. Niemiec

1. Wisła	15	15 : 1	403:283	1,42
2. Kasa Chorych	12	13 : 3	386:315	1,23
3. Teraz ..My	10	11 : 7	429:412	1,04
4. Istebna	7	8 : 9	355;365	0,97
5. Brenna Lipowiec	6	9 : 12	451:472	0,96
6. Rudzica	5	9 : 13	436:482	0,90
7. Drużyna A	4	7 : 13	413:453	0,91
8. Bad Bojs	1	2 : 15	301:392	0,77

EMOCJE DO OSTATNIEGO GWIZDKA

Kiedy zapowiadaliśmy ciekawe spotkania w piątej kolejce rozgrywek ligi siatkówki, nie spodziewaliśmy się aż takich emocji. W meczu na szczycie, w dwóch pierwszych setach gra była bardzo emocjonująca, a prowadzenie zmieniało się co chwilę. W trzecim secie po przykrej kontuzji jednego z zawodników Kasy Chorych obraz gry się zmienił i dwa kolejne sety wygrał zespół z Wisły, stając się tym samym samodzielnym liderem rozgrywek. W pozostałych spotkaniach emocji było jeszcze więcej. Wszystkie mecze kończyły się wynikiem 3:2, a rezultat był sprawą otwartą do ostatniego gwizdka. Na kolejną rundę spotkań organizatorzy i zawodnicy Amatorskiej Ligi Siatkówki zapraszają miłośników siatkówki 8 grudnia, jak zwykle do hali sportowej Szkoły Podstawowej nr 1 od godz. 9.00. **(BK)**

47/2019/7/R

99,7%
naturalny miąższ
z LIŚCI ALOESU
IJ ZDROWIE i STYL
Izabela Janik
tel. 606 441 944
• Wzmacnia odporność
• Dodaje energii i witalności
• Odtruwa organizm
• Działa korzystnie na trawienie
• Poprawia wygląd skóry
• Z własnych plantacji, certyfikowany
• Bez konserwantów

47/2019/8/R

Sushi Lim Ustroń
Ustroń, ul. 3 Maja 12H
Odbiór osobisty zamówień
lub dostawa pod wskazany adres.
Zamów poprzez pyszne.pl lub pod nr tel.
883-003-545
www.sushilim.com
SUSHI LIM
TAKEAWAY

Uśmiechać się czy się nie uśmiechać? Fot. M. Niemiec

OGŁOSZENIA DROBNE

www.okna-besta.pl ZAPRASZAMY - USTROŃ. (33)854-53-98.

KOMANDOR - Cieszyn, ul. Stawowa 27 - szafy, garderoby, zabudowy wnęk z drzwiami przesuwanymi i nie tylko... Zamów bezpłatny pomiar. RATY 0% 728-340-518, 33 854-22-57. www.komandor.pl

Bilety autokarowe, lotnicze, promowe. Mea Travel, Ustroń, ul. Rynek 3. (33) 444-60-40.

Cyklinowanie bezpyłowe parkietów, desek. Odnawianie schodów. Tanio! 666-989-914.

Brykiet bukowy, buk suchy workowany, drewno podpałkowe – kartony, węgiel groszek workowany. (33) 854-47-10.

Spawanie plastików. Ustroń, ul. Obrzeżna. 501-444-534.

MOBILNY FRYZJER dla osób starszych, seniorów, emerytów, zapracowanych pań i panów, zabieganych mam oraz dzieci! Zadzwoń przyjadę! 505-152-958.

Bagażówka - przeprowadzki + ekipa. Usługi transportowe. 601-478-108.

Szukam do wynajęcia niedużego domu lub wydzieloną część domu. 607-492-427.

OGŁOSZENIA DROBNE tylko 0,60 zł za słowo + VAT

DYŻURY APTEK

Dyżur w godzinach 8.00-22.00.

28-29.11	Na Szlaku	ul. 3 Maja 46	tel. 854-14-73
30.11-1.12	Rumiankowa	ul. Skoczowska 76	tel. 300-30-40
2-3.12	Centrum	ul. Daszyńskiego 8	tel. 854-57-76
4-5.12	Na Zawodziu	ul. Sanatoryjna 7	tel. 854-46-58
6-7.12	Centrum	ul. Daszyńskiego 8	tel. 854-57-76
8-9.12	Cent. Leków MAX	ul. Daszyńskiego 1	tel. 856-11-93

SPROSTOWANIE

W poprzednim numerze GU błędnie podaliśmy, że podczas koncertu piosenek Anny Geman wokalistką była Marta Gzowska-Sawicka. W istocie była to Brigitta Wierzbik. Zainteresowanych i czytelników przepraszamy za pomyłkę.

* * *

KONCERT W KOŚCIELE ŚW. KLEMENSA

7 grudnia o godz. 16.00 w Kościele św. Klemensa odbędzie się koncert Chóru Mieszanego miasta Sternberk (Czechy) oraz Orkiestry Smyczkowej Musica Iuvenalis (Słowacja). Wstęp wolny.

CO NAS CZEKA

www.ustron.pl

30.11	12.00	Dzień pamięci Oddziału AK „Czantoria”, *dolna stacja Kolei Linowej*
30.11	19.00	Wykład Elżbiety i Andrzeja Georgów „Rzymskość św. Klemensa I, papieża i męczennika, drogą cywilizacji zachodniej”, *Czytelnia Katolicka*
1.12	13.00-16.00	Warsztaty plastyczne, spotkanie z policją, rozświetlenie wieńca adwentowego przy dźwiękach ER „Równica”, *rynek*
6-8.12	8.30-15.30	Mikołajowy Weekend na Czantorii, *Kolej Linowa*
6.12	16.30	Uroczyste rozświetlenie choinki, *rynek*
6-22.12		Ustroński Jarmark Świąteczny, *rynek*
7.12	12.00	Gra terenowa „Zostań pomocnikiem św. Mikołaja”, *rynek*
	13.00-15.00	Warsztaty artystyczne dla dzieci i młodzieży, *rynek*
	15.00	Pingwiny z Zimowej Krainy – spektakl dla dzieci, *rynek*
7.12	16.00	Koncert chóru mieszanego i orkiestry, *kościół św. Klemensa*
7.12	17.00	Promocja Kalendarza Ustrońskiego, *Muzeum Ustrońskie*
8.12	9.00	V kolejka Amatorskiej Ligi Siatkówki, *hala Szkoły Podstawowej nr 1*
8.12	13.00-15.00	Warsztaty artystyczne dla dzieci i młodzieży, *rynek*
	15.00	Koncert kolęd – orkiestra Jas-Mos z Jastrzębia Zdroju, *rynek*
14.12	13.00-15.00	Warsztaty artystyczne dla dzieci i młodzieży, *rynek*
	15.00	Koncert kolęd w wykonaniu zespołu Dzień Dobry, *rynek*
15.12	13.00-15.00	Warsztaty artystyczne dla dzieci i młodzieży, *rynek*
	15.00	Świąteczny koncert – zespół Krzywa Alternatywa, *rynek*

USTROŃSKA

10 lat temu – 26.11.2009 r.

OD KIEDY USTROŃ JEST UZDROWISKIEM

Na obrzeżu ustrońskiego rynku znajduje się tablica informująca o ważniejszych wydarzeniach z dziejów naszej miejscowości, także o tym, że w 1882 r. Ustroń zaliczony został do uzdrowisk austriackich. Nie tylko tam, ale również w innych miejscach możemy się z tą informacją spotkać. Bodaj jako pierwszy tę datę wymienił J. Zahradnik w publikacji Ustroń nad Wisłą (Kronika Śląska Cieszyńskiego i powiatów Biała i Żywiec, 1932). Ów autor napisał, że Rząd Krajowy w Opawie rozporządzeniem z 18 września 1882 r. uregulował sprawę ustrońskiego uzdrowiska i jednocześnie „Ustroń otrzymał Komisję zdrojową i nawet cesarsko-królewskiego inspektora z nominacji”.

CENZURA NA ŚNIĘTE RYBY

13 listopada odbyło się zebranie mieszkańców Nierodzimia. Prowadząca zebranie przewodnicząca Zarządu Osiedla Halina Kujawa witała gości: radną Bogusławę Rożnowicz, przewodniczącego Rady Miasta Stanisława Malinę i sekretarza miasta Ireneusza Stańka. Poinformowała, że poprzednie zebranie, a było to zebranie sprawozdawczo-wyborcze, odbyło się pół roku temu. Obecne zebranie odbywa się na prośbę mieszkańców. H. Kujawa zaproponowała, by następujące sprawy załatwić w pierwszej kolejności, a chodzi o m.in.: oświetlenie ul. Szerokiej, oświetlenie ul. Skoczowskiej, remont kładki na Wiśle, zamontowanie lampy ulicznej na ul. Wiklinowej, zadaszenie przystanku przy remizie OSP, dokładne wykaszanie poboczy, regulacja Młynówki. Wybrała: **(lsz)**

47/2019/9/R

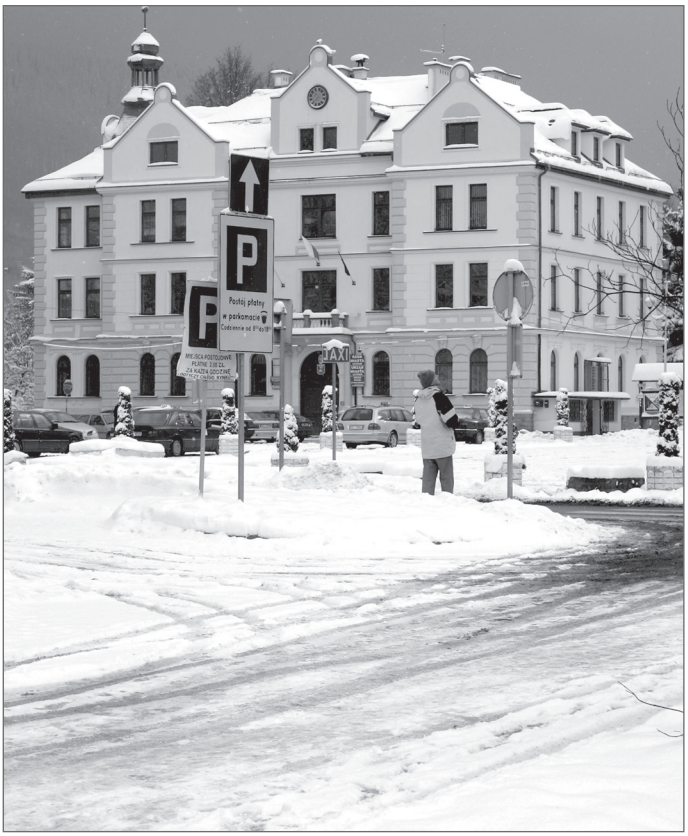

Nie taki dawny Ustroń, 2005 r. Fot. W. Suchta

47/2019/1/O

KĄCIK SZACHOWY MOKATE

A Family Business

Mokate pobudza myślenie!

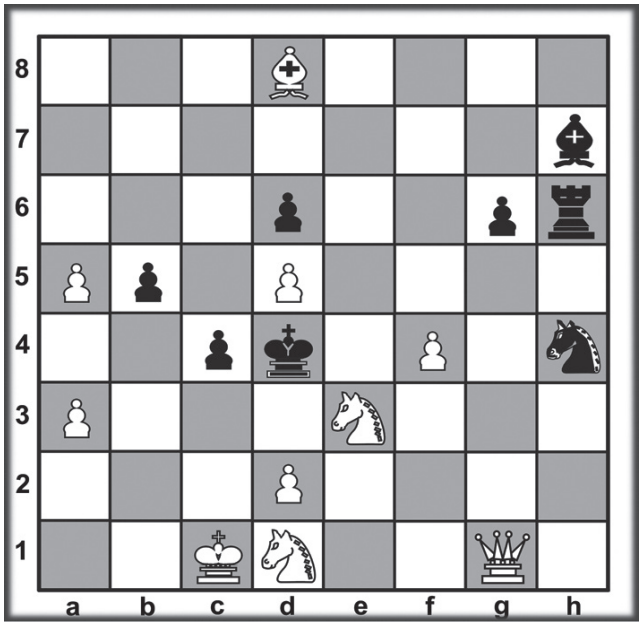

Mat w dwóch posunięciach. W. Suchta 2019 r.

Czego żałuje szachista, że nie zrobił tego wcześniej?

Gra w dużych imprezach

Bycie częścią dużego festiwalu szachowego i dzielenie go z największymi graczami na świecie daje ci inną perspektywę. Zawsze jest miło grać w turnieju z ponad 600 uczestnikami i poznawać nowych ludzi lub oglądać partie swoich ulubionych graczy na miejscu.

KRZYŻÓWKA

50 zł 50 zł 50 zł 50 zł

POZIOMO: 1) szyna budowlana, **8)** gatunek literacki, **9)** coś kiepskiego, **10)** w ręku stolarza, **12)** klub żużlowy z Torunia, **14)** stolica Podkarpacia, **15)** ocena czegoś, **16)** formowany przez harcerzy, **19)** kultowy polski zespół rockowy, **22)** lepsze od marmolady, **23)** na królewskiej skroni, **24)** do wspinania dla początkujących.

PIONOWO: 2) część walki bokserskiej, **3)** popularny męski chór z Niemiec śpiewający w gregoriańskim stylu, **4)** mały Adam, **5)** Patryk, prawicowy polityk, **6)** przydatne w kuchni, **7)** grecki wulkan, **11)** sympatycznie o naszej stolicy, **13)** kuzyn tabaki, **17)** owce na wypasie, **18)** lodowy deszcz, **20)** ryba z kolcem, **21)** tucznik.

Rozwiązanie (hasło) powstanie po odczytaniu liter z pól oznaczonych liczbami w dolnym rogu. Na rozwiązania oczekujemy do 6 grudnia.

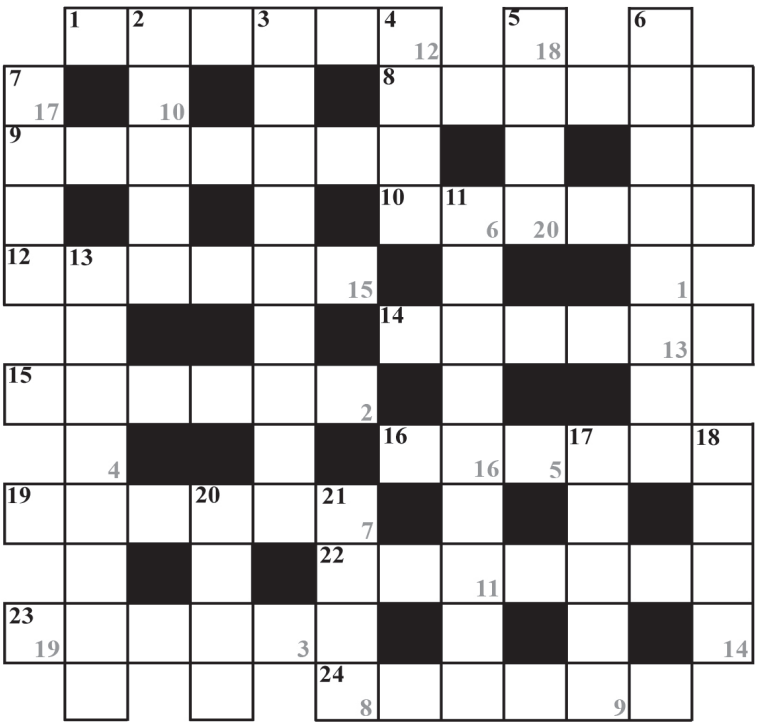

Rozwiązanie Krzyżówki z numeru 45

LISTOPADOWE ZAMGLENIA

Nagrodę w wysokości 50 zł otrzymuje:* **Grażyna Kulczyk** z Ustronia, ul. Daszyńskiego. Zapraszamy do redakcji.

* Wysyłając rozwiązanie krzyżówki zgadzasz się na przetwarzanie twoich danych osobowych na potrzeby konkursu. Twoje dane będą przetwarzane tylko przez czas trwania konkursu. Administratorem twoich danych jest Gazeta Ustrońska z siedzibą w Ustroniu, ul. Rynek 4. Masz prawo do uzyskania dostępu do swoich danych, sprostowania, usunięcia, ograniczenia przetwarzania, wniesienia sprzeciwu wobec przetwarzania danych, przenoszenia danych, wniesienia skargi do organu nadzorczego. Więcej informacji możesz uzyskać w redakcji Gazety Ustrońskiej.

HANDBALLOWY LISTOPAD

Kończący się właśnie miesiąc przyniósł wszystkim ustrońskim sympatykom piłki ręcznej sporą dawkę sportowych emocji. Większość ze swoich spotkań ustrońscy szczypiorniści zakończyli wygranymi, ale jak wyglądało to w szczegółach?

Starciem na początku listopada z Pogonią II Zabrze ustrońskie szczypiornistki zakończyły pierwszą cześć sezonu. Już od pierwszych minut tego spotkania dużo lepiej prezentowały się zawodniczki MKS-u Ustroń, które po pierwszej połowie prowadziły 15:3. Po zmianie stron ich przewaga była w dalszym ciągu systematycznie powiększana, dzięki czemu zwyciężyły 30:10. Najlepszymi rzucającymi w tym spotkaniu były Katarzyna Habarta i Natalia Stec, które zdobyły kolejno dziesięć i dziewięć bramek. Dzięki takiemu wynikowi drużyna młodziczek po pierwszej części sezonu uplasowała się na czwartym miejscu. W ósmej, a pierwszej rewanżowej kolejce ustrońskie szczypiornistki podejmowały Skałkę Świętochłowice. Spotkanie to zakończyło się remisem 21:21 (10:11), co oznaczało konieczność rozegrania serii rzutów karnych. Większą koncentracją i precyzją na linii siódmego metra wykazały się zawodniczki MKS-u, które dzięki temu mogły cieszyć z kolejnego zwycięstwa. Na miano bohaterki tego spotkania bez dwóch zdań zasłużyła Weronika Trzaskacz, która w serii rzutów karnych obroniła wszystkie cztery rzuty. W dziewiątej serii gier ustrońskie zawodniczki udały się do Żor. Faworytkami tej rywalizacji były gospodynie, które zajmują drugie miejsce w ligowej tabeli, a w pierwszej rundzie pokonały MKS Ustroń różnicą dwudziestu bramek. Tym razem spotkanie było bardziej wyrównane, a rozgrywające niezwykle udane zawody nasze rodzime szczypiornistki napsuły sporo krwi faworytkom. Niestety nie wystarczyło to do zwycięstwa, ponieważ drużyna z Żor wygrała 24:21 (13:11).

W VI kolejce Wojewódzkiej Ligi Młodzików ustrońscy szczypiorniści gościli Pogoń II Zabrze. Pierwsza połowa tej rywalizacji była popisem gry ustrońskiej drużyny, a ich prowadzenie 22:3 mówiło samo za siebie. Po zmianie stron podopieczni trenera Piotra Bejnara w dalszym ciągu powiększali swoje prowadzenie i ostatecznie zwyciężyli 41:14. Najlepszymi rzucającymi w tym spotkaniu byli: Łukasz Gogółka, który zdobył trzynaście bramek oraz Marek Raszka, który popisał się dwunastoma trafieniami. W kolejnej kończącej pierwszą rundę kolejce ustrońscy adepci szczypiorniaka udali się do Bytomia, gdzie zmierzyli się z czerwoną latarnią ligowej tabeli. Od pierwszej do ostatniej minuty na parkiecie dominowali zawodnicy MKS-u, dzięki czemu pewnie zwyciężyli 34:14 (15:5).

Drużyna juniorów młodszych w V kolejce podejmowała MUKS Zagłębie Sosnowiec, a kluczem do ich zwycięstwa była aktywna, agresywna i zorganizowana obrona. Zwycięstwo to było niezwykle okazałe, ponieważ ustrońscy szczypiorniści wygrali 42:22 (22:8). Najlepszymi rzucającymi w tym spotkaniu byli: Aleksander Bejnar i Bartosz Mrowiec, którzy zdobyli po jedenaście bramek oraz Szymon Patyna, która zanotował jedno trafienie mniej. Dziesięć dni po tym spotkaniu ustrońscy zawodnicy udali się do Zabrza, gdzie mierzyli się z miejscową Rokitnicą. Spotkanie to było niezwykle zacięte i wyrównane, jednak po pierwszej połowie w lepszej sytuacji byli podopieczni trenera Piotra Bejnar, którzy prowadzili 13:12. Niestety w drugiej połowie zabrzanie odrobili jednobramkową stratę i zwyciężyli 26:25.

Arkadiusz Czapek

GAZETA USTROŃSKA

Tygodnik miejski. Redaguje Zespół. Redaktor naczelna: **Monika Niemiec**. Adres redakcji: **43-450 Ustroń, Rynek 4** (budynek biblioteki), **tel. 33 854-34-67**, **e-mail: gazeta@ustron.pl** / Nakład: **1200** egzemplarzy/ Informacje dotyczące ochrony danych osobowych: **http://gazeta.odo.ustron.pl** /Zastrzegamy sobie prawo przeredagowywania, dokonywania skrótów i zmiany tytułów w nadsyłanych materiałach. Tekstów nie zamówionych redakcja nie zwraca. Ogłoszenia przyjmujemy w siedzibie redakcji w dni powszednie w godz. 8.00-16.00. *Redakcja nie ponosi odpowiedzialności za treść ogłoszeń i reklam.* Skład: **Gazeta Ustrońska**; Druk: **Przedsiębiorstwo Poligraficzne „MODENA" Sp. z o. o.** ul. Mała Łąka 17, 43-400 Cieszyn, tel. 33 852 36 65, e-mail: biuro@drukarniamodena.pl.

Numer zamknięto: **25.11.2019 r.** Termin zamknięcia kolejnego numeru: **2.12.2019 r.**

Punkty sprzedaży gazety: ASIA Polana, Euro Sklep przy Policji, Euro przy Kuźni, EuroSpar Hermanice, Groszek obok TBS, Gruszczyk Roman Szpital Reumatologiczny, HERMES Nierodzim, Informacja Turystyczna Rynek, Kiosk „RUCH" Kobyłecki Sanatorium „Równica", Delikatesy Centrum Lipowiec, Lewiatan Manhatan, Lewiatan Poniwiec, Mendrek Lipowiec, PSS Beskid, PSS Hermanice, PSS przy SP1, Supermarket Polana, STRIMEX Sanatorium „Równica", STRIMEX Zakład Przyrodoleczniczy, Sztwiorok Nierodzim, Targowisko, Wanda, Zibi.