GAZETA USTROŃSKA

TYGODNIK MIEJSKI UKAZUJE SIĘ OD 1990 ROKU

Nr 18 (1519) • 6 maja 2021 r. • 2,50 zł (w tym 5% Vat) • ISSN 1231-9651

W numerze m.in.: HARMONOGRAM ZBIÓRKI ODPADÓW WIELKOGABARYTOWYCH, Segregacja według burmistrza, Wraca normalność? Jubilaci, Mokate szczepi pracowników, Odnaleziona chrzcielnica, Wspomnienie o Marii Kubień, Mieszkania dla młodych, Przeszli Olzę

Budowa nowych bloków ma się rozpocząć już w sierpniu tego roku. Inwestorem jest Towarzystwo Budownictwa Społecznego. Gdzie staną i kto w nich zamieszka? Więcej na str. 9.

IZOLATORIUM Z SERCEM

Gdy zapytałam Adama Rybickiego, wiceprezesa i dyrektora medycznego Przedsiębiorstwa Uzdrowiskowego „Ustroń" S.A. , jak się mają kuracyjne flirty do rzeczywistości działającego od jesieni izolatorium, wyjaśnił: – W popularnym rozumieniu sanatorium to takie wczasy, tylko że z zabiegami, tymczasem trafiają do nas również kuracjusze po zawałach serca, udarach, nowotworach, z poważnymi schorzeniami kręgosłupa. Przywracamy im zdrowie, a nierzadko i chęć do życia. Dzięki wysoko wyspecjalizowanej i doświadczonej kadra jesteśmy też w stanie zająć się bardzo trudnymi pacjentami izolatorium.

Do czerwca 2020 roku Uzdrowisko działało w warunkach zaostrzonego rygoru epidemicznego, następnie zamknięte zostały oddziały sanatoryjne, ale przez cały czas trwania pandemii funkcjonowały oddziały szpitalne – rehabilitacji kardiologicznej, neurologicznej, ogólnoustrojowej.Jednocześnie w Urzędzie Wojewódzkim w Katowicach i w śląskim oddziale Narodowego Funduszu Zdrowia pojawiały się pomysły na wykorzystanie ustrońskich zasobów. W „Równicy" miał powstać szpital tymczasowy, media podawały, że już niemal działa, Zarząd i pracownicy ogromnym wysiłkiem organizacyjnym przekształcili sanatorium w szpital, który ostatecznie... nie powstał. Pojawiła się za to silna potrzeba utworzenia izolatorium dla osób chorych. Nie takiego, jakie powstawały od połowy ubiegłego roku, izolatorium hotelowego, w którym przebywali ludzie z pozytywnym wynikiem testu, nie mogący wrócić do swojego miejsca zamieszkania, ale nie mający objawów lub przechodzący zarażenie bardzo łagodnie. Jesienią konieczne stało się stworzenie miejsca dla osób chorych i bardzo chorych, którymi, mówiąc wprost, nie miał się kto zająć. Osób, nie mogących samodzielnie funkcjonować, potrzebujących opieki pielęgniarskiej i pomocy medycznej.

(cd. na str. 6)

PRZESUNIĘTY TERMIN PŁATNOŚCI

Odbyła się pierwsza po kilkumiesięcznej przerwie sesja Rady Miasta Ustroń w ratuszu. Posiedzenie prowadził przewodniczący RMU Marcin Janik, który stwierdził prawomocność obrad. Obecnych było 14 radnych, nieobecny był radny Artur Kluz. Zapis filmowy sesji, wszystkie uchwały, załączniki i dokumenty, o których mowa była na sesji oraz imienne głosowania na www.radamiasta.ustron.pl

Na początku przedstawiono „Sprawozdanie z realizacji programu współpracy z organizacjami pozarządowymi za rok 2020" oraz „Ocenę zasobów pomocy społecznej za rok 2020 dla gminy Ustroń". Radni nie mieli pytań, również do zmian w budżecie, które omówiła skarbnik miasta. Aleksandra Łuckoś szczegółowo przedstawiła zmiany w dochodach, wydatkach

(cd. na str. 8)

Mimo wszystko Dzień Fkagi obchodziliśmy radośnie. Fot. L. Szkaradnik

Na stronie miasta www.ustron.pl pojawiła się gra interaktywna, która umożliwia odkrycie Ustronia wraz z Czantorem, rycerzem z lokalnych legend. Oprowadza on gracza po sekretnych miejscach Gór Radości, odkrywając przed nim sekrety i tajemnice.

* * *

NOWA GRA TERENOWA

Nowa aplikacja daje możliwość odkrycia naszej miejscowości na nowo. Na trasach znajdują się miejsca znane, ale także takie, które dopiero czekają na odkrycie przez szersze grono odbiorców. Przebieg spacerów został opracowany w taki sposób, by zarówno rodziny z dziećmi jak i osoby lubiące wyzwania znalazły coś dla siebie. Jest to połączenie wirtualnych możliwości narracji i realnych obiektów wartych zobaczenia. Pobierz aplikację KompasGo z Google Play i rozpocznij niezapomnianą przygodę!

* * *

PORZUCONY ROWER DO ODBIORU

Na placu rynku w Ustroniu, obok sceny porzucono rower. Właściciela roweru prosimy o odbiór w siedzibie Przedsiębiorstwa Komunalnego w Ustroniu na ul. Konopnickiej 40 lub o kontakt telefoniczny pod numerem 504 200 576.

SPOTKANIE EMERYTÓW I RENCISTÓW

Zarząd Koła nr 2 w Ustroniu Polskiego Związku Emerytów Rencistów i Inwalidów po długiej przerwie spowodowanej pandemią zaprasza członków na spotkanie, które odbędzie się 12 maja o godz. 11 przy stawach w Hermanicach. Chcemy omówić program dalszej naszej działalności, bo pandemia powoli ustępuje. Prosimy o opłacenie składki członkowskiej, zabranie maseczki i ciepłych napojów na spotkanie.

przewodnicząca Koła Marta Janus

* * *

DARMOWE PORADY PSYCHOLOGICZNE

Odizolowanie, nauka on-line, brak kontaktów rówieśniczych to tylko kilka przykładów, które z powodu przedłużającej się pandemii mogą prowadzić do stanów lękowych, depresyjnych i uzależnień. Poradnia Psychologiczno-Pedagogiczna z Ustronia pragnie wesprzeć osoby dorosłe i dzieci zamieszkałe na terenie Ustronia i zaprasza na Tydzień Zdrowia Psychicznego. Od 4 do 7 maja będzie można skorzystać z 45-minutowej darmowej konsultacji i porady psychologa lub terapeuty uzależnień (w tym także od internetu). Osoby chętne mogą się zapisać w godz. od 8 do 15 pod nr tel. 536 37 37 37. Szczegóły na plakatach i w internecie.

* * *

ZWOLNIENIA Z PODATKU OD NIERUCHOMOŚCI

Burmistrz Miasta Ustroń informuje, iż w dniu 25 marca Rada Miasta Ustroń podjęła Uchwałę Nr XXV/354/2021 w sprawie zwolnienia z podatku od nieruchomości przedsiębiorców, którzy stracili dochody z powodu pandemii. Uchwała weszła w życie 6 kwietnia, a dokumenty należy złożyć do 30 czerwca.

* * *

KONKURS NA 35-LECIE MUZEUM

Muzeum Ustrońskie zaprasza dzieci do udziału w konkursie plastycznym z okazji 35-lecia Muzeum Ustrońskiego pt. „Muzeum Ustrońskie w oczach dzieci". Konkurs jest adresowany do dzieci w wieku od 6 do 10 roku życia. Udział w nim wziąć mogą zarówno przedszkola, szkoły, placówki edukacyjno-wychowawcze jak i osoby indywidualne. Termin nadsyłania prac: do 18 czerwca 2021 r.

to i owo z okolicy

Na kwietniowej sesji Rady Gminy Goleszów przyznano nagrodę za rok 2020 w dziedzinie twórczości artystycznej, upowszechniania i ochrony kultury. Wyróżnienie to otrzymała Gertruda Proksa – działaczka społeczna, długoletnia szefowa KGW, organizatorka życia kulturalnego i artystycznego w Dzięgielowie i całej gminie Goleszów.

Pod hasłem „Wielkie porządki w gminie Brenna", organizowana jest wiosenna akcja sprzątania pod Kotarzem. Do udziału zapraszani są mieszkańcy i turyści. Celem akcji jest oczywisty: przywitać nowy sezon bez śmieci na szlakach turystycznych, czy w miejscach chętnie odwiedzanych.

* * *

Muzeum Magicznego Realizmu funkcjonujące w zmodernizowanej willi „Ochorowiczówka" w Wiśle, oferuje zwiedzającym możliwość obejrzenia ponad 300 obrazów, rzeźb i grafik czołowych polskich twórców surrealizmu. Jest oczywiście ekspozycja poświęcona Julianowi Ochorowiczowi psychologowi, filozofowi i wynalazcy w jednej osobie, związanemu z perłą Beskidów.

* * *

Na trawiastych zboczach Ochodzitej w Koniakowie wszystko gotowe do rozpoczęcia dorocznego wypasu owiec. Zwierząt będzie kilkaset. Redyk tradycyjnie potrwa do jesieni. W bacówce będą dostępne sery. Deszczowa wiosna zapewnia moc zielonego pożywienia dla owieczek i baranów.

* * *

Dostępna jest ponownie Książnica Cieszyńska, która swoje podwoje otworzyła 4 maja. Można skorzystać z czytelni i galerii. Obowiązują jednak nadal obostrzenia koronawirusowe. Dostępne są oczywiście on-line zasoby cyfrowe biblioteki: kopie zbiorów, bazy danych i serwisy internetowe.

* * *

Od 7 maja dostępne będą dla turystów Wieża Piastowska i Rotunda św. Mikołaja na Wzgórzu Zamkowym w Cieszynie. Obydwa obiekty można zwiedzać codziennie od 10.00 do 17.00.

* * *

Aleja Gwiazd Sportu w Wiśle ulokowana na głównym deptaku w centrum miasta ma kilka pamiątkowych tablic. Odsłaniali je dotąd Adam Małysz, Janusz Rokicki, Apoloniusz Tajner, Jan Szturc, Jan Kawulok, Jan Legierski, Przemysław Saleta i Piotr Żyła.

(nik)

KRONIKA MIEJSKA

NAJLEPSZE ŻYCZENIA DLA JUBILATÓW:

Tadeusz Bałajewicz	lat 80	ul. Myśliwska
Robert Buczek	lat 80	ul. Skoczowska
Anna Cholewa zd. Stekla	lat 93	ul. Cicha
Barbara Czulij zd. Molisak	lat 80	os. Manhatan
Anna Czyż zd. Cicha	lat 85	ul. Solidarności
Maria Dustor zd. Cieślar	lat 93	ul. Sikorskiego
Feliksa Gadek zd. Zając	lat 90	ul. Lipowska
Józef Gluza	lat 85	ul. Słoneczna
Marian Halamonda	lat 80	ul. Leśna
Anna Husar zd. Frycz	lat 92	ul. Chałupnicza
Helena Kotas zd. Cieślar	lat 91	ul. Daszyńskiego
Jan Polok	lat 85	os. Cieszyńskie
Lidia Stanek zd. Zając	lat 85	ul. Konopnickiej
Jerzy Szarzec	lat 80	ul. Ślepa
Zdziaława Świerzawska zd. Geleta	lat 80	ul. Spółdzielcza
Józef Zakrzewski	lat 85	ul. Dąbrowskiego
Magdalena Zawadzka zd. Tkocz	lat 94	ul. Słoneczna
Renata Zawisza zd. Wójcik	lat 80	os. Manhatan

18/2021/1/N

„Dni Człowieka są jak trawa. Kwitnie jak kwiat na polu: ledwie muśnie go wiatr, a już Go nie ma.”

Ps. 103

Panu Dariuszowi Ślezionie
oraz całej rodzinie wyrazy głębokiego współczucia
oraz wsparcia w trudnych chwilach
po śmierci

śp. Jana Czyża

Składają
Burmistrz Miasta
oraz Przewodniczący Rady Miasta Ustroń

18/2021/2/N

„Umarłych wieczność dotąd trwa, dokąd pamięcią im się płaci”
Wisława Szymborska

Radnemu Rady Miasta Ustroń Dariuszowi Ślezionie
składamy
wyrazy szczerego współczucia
z powodu śmierci Teścia

śp. Jana Czyża

Koleżanki i Koledzy
z Klubu Radnych „Projekt Ustroń”

18/2021/1/R

ZAKŁAD POGRZEBOWY
Leszek Kubień
biuro czynne: **pn-pt 8.00-15.00 sob 9.00-12.00**
współpraca z krematorium Ostrava, kwiaty, wieńce
ul. Daszyńskiego 11, Ustroń
tel. całodobowy: 33 854 44 75, tel. kom.: 502 715 339

WAŻNE TELEFONY

Numer alarmowy 112	
Policja Ustroń	47 857-38-10
	fax 47 857-38-14
Straż Pożarna Polana	33 854-59-98
Wodociągi	33 854-34-96
	33 854-22-44
telefon alarmowy 994	
Przedsiębiorstwo Komunalne	33 854-35-00
Straż Miejska	33 854-34-83
	604-558-321
Pogotowie Energetyczne	991
Pogotowie Gazowe	992
PGNiG	32 391-23-03
Kominiarz	33 854-37-59
	602-777-897
Urząd Miasta	33 857-93-00
Poradnia Rodzinna Mickiewicza 1.	537 071 063
	33 333 60 61
	33 333 60 63
Salus	730 300 135
	33 333 40 35
Medica	33 854 56 16
Rodzinna Praktyka Lekarska NZOZ Nierodzim	33 854 23 50

GAZETA USTROŃSKA
ogłasza konkurs pt.

RECYKLING
wspólny interes

Dwie kategorie:

- **Plastyczna na plakat propagujący recykling – wykonany dowolną techniką na papierze w formacie A3.**
- **Literacka na temat „Jak segreguję śmieci w domu?” – w formie elektronicznej do 6500 znaków.**

Każdy uczestnik może wziąć udział w jednej lub dwóch kategoriach.

Konkurs skierowany jest do wszystkich mieszkańców Ustronia: dzieci, młodzieży i dorosłych. Dla autorów najlepszych prac przewidziano nagrody pieniężne (pula 2.000 zł) i atrakcyjne nagrody rzeczowe. Prace należy przekazać do redakcji gazety w terminie do 2 lipca 2021 r.

Celem konkursu, którego współorganizatorami są: Urząd Miasta Ustroń, Przedsiębiorstwo Komunalne Sp. z o.o. w Ustroniu i drukarnia „Modena” w Cieszynie jest:

1. Kształtowanie postaw ekologicznych.
2. Popularyzacja wiedzy o idei powtórnego wykorzystywania odpadów.
3. Zwiększenie efektywności recyklingu w mieście.

18/2021/3/N

Z głębokim smutkiem przyjęliśmy wiadomość
o śmierci

śp. Romana Grudnia

Żegnamy działacza związkowego i obywatelskiego, zawsze służącego pomocą, koleżeńskiego, z sympatią odnoszącego się do spotkanych na swej drodze ludzi. Był też aktywnym uczestnikiem przemian ustrojowych w naszym mieście w latach 1989-90.
Rodzinie i bliskim
składamy serdeczne kondolencje.
Przyjaciele
z Komitetu Obywatelskiego „Solidarność” w Ustroniu.

Fot. P. Wojtasik

SKROMNE OBCHODY 3 MAJA

Ze względu na sytuację pandemiczną obchody Święta 3 Maja były skromne, ale uroczyste. Tradycyjną mszę św. w intencji ojczyzny odprawił proboszcz Parafii św. Klemensa Papieża i Męczennika ks. Wiesław Bajger, a kazanie wygłosił proboszcz pomocniczy Parafii Ewangelicko-Augsburskiej Dariusz Lerch. Obecni w kościele przedstawiciele samorządu i Chrześcijańskiego Stowarzyszenia Ekumenicznego przeszli następnie pod Pomnik Pamięci Narodowej przy rynku i tam złożyli kwiaty. Na zdjęciu: radni powiatowi – Anna Suchanek i Stanisław Malina, wiceprzewodnicząca Rady Miasta Ustroń Jolanta Hazuka, burmistrz Ustronia Przemysław Korcz, wiceburmistrz Dorota Fijak, radna Daria Staniek i przewodniczący RMU Marcin Janik.

WRACA NORMALNOŚĆ?

Dane z ostatnich dni pozwalają z optymizmem patrzeć w przyszłość. Odpowiedzialne zachowanie, przestrzeganie zasad bezpieczeństwa i coraz większa liczba osób zaszczepionych przeciw COVID-19 dają rezultaty. W ostatnim czasie obserwujemy spadek dziennej liczby zachorowań. Jeśli ta tendencja będzie się utrzymywała, to w maju restrykcje będą stopniowo łagodzone.

Od 4 maja:

Kultura – otwarte galerie sztuki i muzea:
• limit 1 osoby na 15 m^2
• działalność w ścisłym reżimie sanitarnym

Handel – otwarte sklepy budowlane, meblowe, galerie handlowe
• limit 1 osoby na 15 m^2
• działalność w ścisłym reżimie sanitarnym

Kult religijny – nabożeństwa z limitem osób:
• limit 1 osoby na 15 m^2 w świątyniach
• rekomendacja odprawiania ceremonii na świeżym powietrzu

Edukacja – szkoły podstawowe:
• nauka stacjonarna dla klas 1-3
• ścisły reżim sanitarny – m.in. wietrzenie sal podczas przerw oraz dezynfekcja placówek w weekendy

Od 8 maja.

Hotele – otwarte dla gości:
• max 50 proc. obłożenia obiektu
•zamknięte restauracje oraz strefa welness&spa

Od 15 maja.

Noszenie maseczek na świeżym powietrzu – zniesienie obowiązku:
Jeżeli wskaźnik zakażeń na 100 tys. osób spadnie poniżej 15 – możliwe będzie zniesienie obowiązku noszenia maseczek na świeżym powietrzu. Bez zmian pozostanie obowiązek zakrywania nosa i ust za pomocą maseczki w po- mieszczeniach zamkniętych.

Gastronomia zewnętrzna (na świeżym powietrzu) – otwarte ogródki restauracyjne:
działalność w ścisłym reżimie sanitarnym – m.in. zachowany bezpieczny dystans między stolikami oraz limit osób na stolik

Kultura – otwarte kina i teatry na świeżym powietrzu:
• max 50 proc. obłożenia
• działalność w ścisłym reżimie sanitarnym

Imprezy okolicznościowe na zewnątrz – możliwość zorganizowania m.in. wesela i komunii:
• limit do 25 osób
• w ścisłym reżimie sanitarnym – m.in. zachowany bezpieczny dystans między stolikami oraz limit osób na stolik (regulacje takie same jak w przypadku gastronomii zewnętrznej)

Edukacja – szkoły podstawowe i średnie:
• nauka hybrydowa dla klas 4-8 szkół podstawowych
• nauka hybrydowa dla klas 1-4 szkół średnich
• ścisły reżim sanitarny: wietrzenie sal podczas przerw, dezynfekcja placówek w weekendy

Sport – uprawianie sportu w obiektach sportowych na świeżym powietrzu:
• max 25 proc. publiczności.

SPACER PATRIOTYCZNY

Instytut Śląska Cieszyńskiego od lat organizuje oficjalne uroczystości z okazji Dnia Flagi RP w Ustroniu. W roku obecnym z powodu pandemii koronawirusa konieczna była rezygnacja z hucznych obchodów, niemniej Instytut postanowił uczcić to ważne święto w bezpieczny i symboliczny sposób, organizując w Ustroniu „spacer patriotyczny".

Członkowie Instytutu wyposażeni w wiklinowe kosze i ubrani w patriotyczne maseczki rozdawali napotkanym mieszkańcom materiałowe flagi Polski, kotyliony oraz biało-czerwone chorągiewki.

18/2021/3/R

FRYZJERSTWO
• strzyżenie damskie i męskie
• koloryzacja
• pielęgnacja włosów
• usługi barberskie
• sprzedaż profesjonalnych kosmetyków Wella

BONSAI
SALON URODY

KOSMETYKA
• manicure i pedicure
• stylizacja paznokci
• henna brwi i rzęs
• makijaż permanentny
• zabiegi na twarz i ciało

karty podarunkowe

Godziny otwarcia:
pon-pt: 9.00-19.00, sob: 8.00-14.00
Ustroń, ul. Skoczowska 76 (obok Eurosparu)
tel. 500 517 677
salon@salonbonsai.pl / www.salonbonsai.pl

SEGREGACJA TO KONIECZNOŚĆ

– W naszym domu to ja odpowiadam za surowce wtórne, a segregujemy je dwuetapowo. Najpierw odbywa się segregacja wstępna w domowej kuchni, gdzie osobno gromadzimy odpady bio, śmieci zmieszane i odpady, które idą do recyklingu. Gdy pojemnik na odpady segregowane jest już pełny, zabieram go do garażu. Tam mam ustawioną specjalną instalację na wielokolorowe worki i wrzucam do nich odpowiednie opakowania – mówi burmistrz Ustronia Przemysław Korcz.

– Właściwie to nawet sobie nie wyobrażam, żeby nie segregować śmieci. W Ustroniu pionierskie rozwiązania w gospodarce odpadami wprowadzono już w 1994 roku i kiedy tylko mam okazję, podkreślam, że byliśmy jedną z pierwszych gmin w Polsce, która się na to odważyła. Co więcej, za takim systemem opowiedzieli się sami mieszkańcy w referendum, co świadczy o naszej dużej świadomości w tej dziedzinie.

Nie oznacza to jednak, że możemy osiąść na laurach, mimo tylu lat doświadczeń, nadal niektóre odpady sprawiają nam kłopot i nie segregujemy ich prawidłowo, w dalszym ciągu też sporo osób nie przykłada do tego należytej uwagi. Deklaruje, że będzie segregować, wnosi niższe opłaty, a potem wrzuca większość śmieci do jednego kubła.

Zdaję sobie sprawę, że zajmowanie się odpadami nie jest ani pasjonujące, ani przyjemne, ale to konieczność. Już nawet nie wspominam o wytycznych Unii Europejskiej, zgodnie z którymi Polska w 2020 r. powinna uzyskać 50-procentowy poziom recyklingu i przygotowania do ponownego użycia: papieru, metali, tworzyw sztucznych i szkła, czego na razie nie spełniamy. Żeby nie utonąć pod hałdami śmieci, musimy je segregować. Nie ułatwiają nam tego producenci, którzy wymyślają coraz bardziej skomplikowane opakowania, składające się czasem z kilku materiałów. Na ile tylko mogę, staram się je rozdzielać, np. usuwam folię z tekturowych pudełek i ściągam metalowe części z butelek. Zawsze kiedy utknę z tego powodu na dłużej w garażu, utwierdzam się w przekonaniu, że konieczne są odgórne regulacje, zobowiązujące do produkowania proekologicznych opakowań. Powinny być jednomateriałowe, ułatwiać, wręcz podpowiadać konsumentom segregację, a nie dodatkowo ją komplikować.

Jednak sami również możemy ograniczyć produkcję śmieci, na przykład nie używając jednorazowych torebek foliowych, produktów pakowanych, plastikowych butelek. W mediach, zwłaszcza internetowych litujemy się nad naszą przyrodą zasypaną folią, ale zapominamy zabrać na zakupy torbę wielokrotnego użytku. Cieszę się, że coraz więcej ludzi stosuje tak zwany świadomy konsumpcjonizm, że popularne stało się rękodzieło z odpadów i dzieci na zajęciach plastycznych uczą się robić ciekawe rzeczy z czegoś, co wydawać by się mogło, nadaje się tylko do kosza. Ważne, że dzielimy się swoimi doświadczeniami i wymieniamy informacje, co gdzie wrzucać. Ja też muszę się czasem posiłkować internetem albo pytać, gdzie jakieś opakowanie wyrzucić, ale zauważyłem, że coraz więcej znajomych ma wiedzę na ten temat.

W Ustroniu wspólnie z Przedsiębiorstwem Komunalnym rozpoczęliśmy uszczelnianie gospodarki odpadami komunalnymi, chcąc m.in. zwiększyć skuteczność recyklingu. Niestety nie zachodzi taka prosta zależność, że jeśli będziemy lepiej segregować, to opłaty za wywóz śmieci będą niższe. Na koszty składa się wiele czynników, większość niezależna od mieszkańców, niezależna od gminy, ale na pewno możemy poprawić to, co na co mamy wpływ.

Mam nadzieję, że Ustroniacy zainteresują się konkursem ogłoszonym w tej gazecie i podzielą się swoimi rozwiązaniami, spostrzeżeniami i pomysłami na promocję recyklingu. Spisała: **Monika Niemiec**

Posegregowane surowce w garażu burmistrza Korcza.

MOKATE SZCZEPI PRACOWNIKÓW

4 maja ruszyła rejestracja na szczepienia w zakładach pracy. Jest to możliwe tam, gdzie pracodawcy uda się zebrać minimum 300 chętnych do przyjęcia preparatu. W powiecie cieszyńskim z tej możliwości, jako pierwsze przedsiębiorstwo, skorzystało Mokate.

– W momencie ukazania się komunikatu o możliwości zaszczepienia pracowników zakładów, które zatrudniają powyżej pięciuset osób, podjęliśmy działania mające na celu skorzystania z tej szansy przez pracowników w naszych zakładach w Ustroniu i Żorach – podkreśla prezes Grupy Mokate, dr Adam Mokrysz.

Na szczepienia zapisało się nie tylko kilkuset pracowników Mokate, ale także członkowie ich rodzin. Pierwsze osoby zostały już zaszczepione.

– Wszyscy są zadowoleni i wdzięczni za wyjątkowo profesjonalne wykonanie szczepień i za taką możliwość. W tym miejscu wielkie podziękowania za okazaną pomoc dla starosty cieszyńskiego Mieczysława Szczurka i dla doktora Piotra Gruszczyka z Niepublicznego Wielospecjalistycznego Zakładu Opieki Zdrowotnej w Skoczowie, który zatroszczył się o szczepienia pracowników Mokate i ich rodzin – mówi Adam Mokrysz.

Ustrońska firma Mokate przetarła zatem szlak kolejnym pracodawcom z powiatu cieszyńskiego, którzy mogą skorzystać z jej doświadczeń.

W województwie śląskim zostało wykonanych już ponad 1,3 mln szczepień. Według harmonogramu do 9 maja wszystkie osoby, które ukończyły 18 lat, będą miały e-skierowanie i termin. **(m)**

IZOLATORIUM Z SERCEM

(cd. ze str. 1)

Końcem października 2020 roku powstało w Uzdrowisku miejsce szczególne, do którego zaczęli trafiać bezdomni, osoby niepełnosprawne fizycznie i umysłowo, starsze, schorowane, samotne, pensjonariusze domów pomocy społecznej, noclegowni, domów samotnych matek. W marcu 2021 roku szpitale były pełne, brakowało łóżek, respiratorów, tlenu. Nie było gdzie przekazywać pacjentów. Pod Uzdrowisko karetki podjeżdżały dzień i noc, niemalże stały w kolejce. W szczytowym punkcie trzeciej fali w izolatorium pod Równicą przebywało prawie 130 pacjentów. W pewnym momencie już nie patrzono, czy pacjent kwalifikuje się bardziej do izolatorium, czy może do szpitala. Były wolne miejsca, więc przywożono pacjentów, mając pewność, że w Ustroniu się nimi zajmą.

Przyjeżdżają pacjenci w bardzo różnym stanie, a dodatkowo brytyjska odmiana wirusa nie daje pewności, że łagodne objawy na początku choroby, nie zaostrzą się. Lekarze muszą być gotowi na to, że stabilny stan nagle się pogarsza, spada saturacja, pojawiają się problemy oddechowe, zatrzymanie pracy nerek, zaburzenia rytmu serca. Trzeba prowadzić tlenoterapię, antybiotykoterapię, sterydoterapię. Wykonywać badania, monitorować stan pacjentów, podawać leki i… karmić.

Wielu pensjonariuszy nie wstaje z łóżka. Personel pielęgnuje leżących, myje, zapobiega powstawaniu odleżyn. Są i tacy, którzy łóżko chcą natychmiast opuścić. Nie tylko łóżko, ale też izolatorium. Osoby uzależnione od alkoholu, wyrwane ze swojej niepewnej, ale dobrze znanej rzeczywistości, nie panują nad nerwami. Czasem nie można z niimi nawiązać kontaktu. Z trudem zdobywa się informacje o stanie zdrowia, chorobach, zażywanych medykamentach.

– Przez ostatnie kilka miesięcy w izolatorium w sumie przebywało 350 pacjentów. Wszystkim potrzebna była uwaga, troska i wyrozumiałość – wyjaśnia przełożona pielęgniarek w PP „Ustroń" Renata Harmatiuk. – I tym panom, którzy nie mogli się napić i tym, którzy nie mogli zapalić. Chorym, cierpiącym, zalęknionym, osamotnionym, zdezorientowanym, niepewnym. Seniorom 90plus i kobietom z Domu Samotnej Matki, stęsknionym za dziećmi. Mieszkańcom Domu Pomocy Społecznej i schorowanej mamie z córką z zespołem Downa.

Wszyscy oni znaleźli się w izolatorium, bo jako osoby zarażone, zagrażały rodzinie, współlokatorom, opiekunom. A co z bezpieczeństwem pielęgniarek i lekarzy izolatorium?

– Na początku wszyscy czuliśmy obawę – mówi Renata Harmatiuk. – Personel przyzwyczajony jest jednak do kontaktu z pacjentem samodzielnym, z wyjątkiem osób rehabilitacji neurologicznej, a w izolatorium pracuje się z osobami schorowanymi, leżącymi, niedołężnymi, zdarzyły się nawet reanimacje. Nie każdy jest na to gotowy, zwłaszcza że wszystkie czynności wykonujemy w pełnym rynsztunku – przyłbica, maseczka, kombinezon, dwie pary rękawiczek, obuwie ochronne, w którym trzeba wykonywać precyzyjne zabiegi, na przykład wkłuć się do słabo widocznej żyły pacjenta. Kto nie pracował w tym kombinezonie, ten tak do końca nie jest w stanie wyobrazić sobie, jak jest ciężko. Żeby sobie to wyobrazić, najlepiej zobaczyć człowieka, który właśnie ściąga kombinezon. Zazwyczaj spływa potem. W tym stroju słabo się słyszy, czasem trzeba do siebie krzyczeć, a poza tym wszyscy wyglądają tak samo. Do tego dochodzi stres, bo przecież po pracy wracamy do domu, do naszych bliskich. Mimo to załoga pracowała z pełnym oddaniem i zżyła się z pacjentami. Chciałam wyrazić wielkie uznanie dla pracy całego personelu. Żadna z osób, które zdecydowały się na pracę w izolatorium nie zrezygnowała. W najgorętszym momencie, gdy zaczął się problem z obsadą dyżurów, zdecydowaliśmy się zaangażować ratowników, opiekunów medycznych, sanitariuszy i wszyscy nam pomagali.

Najtrudniejsze było przeorganizowanie całej pracy, wyznaczenie ciągów komunikacyjnych, stref czystych, brudnych, opracowanie procedur od momentu przyjęcia pacjenta do jego wyjścia, maksymalne wyeliminowanie zagrożenia dla pracowników. A przy tym wszystkim pacjentów trzeba było badać, leczyć, pielęgnować, dostarczać im posiłki i znaleźć jeszcze czas, by odpowiedzieć na pytania i pocieszyć. W zachowaniu odpowiedniego rygoru bardzo pomogły panie z działu epidemiologicznego, które były cały czas do dyspozycji, odbierały nocą telefony, a nawet przyjeżdżały, jeśli było to konieczne. To one wdrażały współpracowników do pracy z pacjentem zarażonym, były przewodniczkami i mentorkami. Pracownicy czuli się pewniej i bezpieczniej, gdy mieli u boku takich nauczycieli, którzy wskazywali właściwą drogę.

Jak wygląda opieka w izolatorium od wejścia do wyjścia pacjenta opowiada pielęgniarka oddziałowa izolatorium Grażyna Bujok:

– Gdy otrzymujemy telefon o przyjęciu, pielęgniarka zakłada kombinezon, inne elementy ochronne i schodzi, żeby odebrać pacjenta z karetki. Bywają pacjenci na wózkach, z bagażami, wtedy prosimy o pomoc ratowników. Następnie prowadzimy pacjentów do ich pokojów, zbieramy wywiad medyczny, spisujemy najważniejsze informacje, kim jest dana osoba, jakie ma problemy, z czym się boryka, czego potrzebuje. Często pacjent nie ma przy sobie dowodu osobistego, jakiegoś telefonu do rodziny, nic o nim nie wiemy. Właściwe podejście na dzień dobry pozwala ustalić, jak zapewnić bezpieczeństwo jemu samemu, innym pacjentom i personelowi. Pacjenci z noclegowni czy pustostanów przyjeżdżają z różnymi dolegliwościami, bywa, że musimy zamknąć drzwi na klucz i wyjąć klamki z drzwi balkonowych, żeby pacjenci nie wychodzili. Najważniejsze jest, żeby dowiedzieć się, jakie leki są potrzebne, bo często nie można przerwać ich podawania. Jeśli jest recepta, to leki wydawane są z apteki szpitalnej lub kupowane. Czasem pacjenci mówią, że nie mają pieniędzy i wtedy pielęgniarki wykupują leki za własne pieniądze. Organizowane były zbiórki odzieży dla pacjentów, bo czasem przyjeżdżali w samej koszuli szpitalnej, owinięci kocem. Na hasło: wietrzymy szafy, odzew był wspaniały i dzięki temu pacjenci wychodzili stąd lepiej ubrani niż gdy przyjeżdżali.

– Zadowolenie i spokój na twarzach pacjentów były dla nas najlepszym podziękowaniem. Dawało to wielką satysfakcję i przeświadczenie, że to co robimy jest bardzo ważne. Niektórzy pacjenci przyjeżdżają smutni, przygaszeni, a wyjeżdżają pogodni. Są zaniedbani, osłabieni, przygaszeni, a my staramy się polepszyć ich stan. Lekarze, pielęgniarki, opiekunki nie tylko dbają, żeby pacjenci czuli się dobrze w izolatorium, ale troszczą się o to, co z nimi będzie po wyjściu. Osoby bezdomne właściwie moglibyśmy wypuścić po kwarantannie na ulicę, ale lekarze starają się znaleźć dla nich schronienie. Lekarz koordynator izolatorium była bardzo zaangażowana i do dyspozycji przez 24 godziny na dobę albo osobiście, albo pod telefonem. W kryzysowych sytuacjach, dzwoniliśmy do niej nawet w środku nocy – mówi Renata Harmatiuk.

Prezes Rybicki tak podsumowuje dotychczasową działalność izolatorium:

– W marcu, gdy mieliśmy najwięcej pacjentów, na jednym oddziale na dyżurze dziennym pracowały trzy pielęgniarki, dwie opiekunki, pielęgniarka oddziałowa, a na dyżurze nocnym dwie pielęgniarki. Funkcjonowały dwa oddziały. Nie można zapomnieć o ratownikach medycznych, którzy wspomagali załogę i oczywiście o lekarzach, którzy też byli cały czas na stanowisku. Pracownicy tak mocno się zaangażowali zawodowo, ale i emocjonalnie, że pewnie sami tego nie powiedzą, ale trochę mają żal, że ministerstwo nie ujęło ich na liście pracowników medycznych, którym przysługuje dodatek do wynagrodzenia w związku ze zwalczaniem epidemii COVID-19, mimo iż wykonują taką samą pracę jak w szpitalach covidowych. My ze swojej strony staramy się wynagrodzić pracownikom trud pracy, ale mam wrażenie, że ci, co się zgłosili do izolatorium, najmniej patrzą na pieniądze. Oczywiście utworzenie izolatorium jest dla firmy korzystne w sytuacji, gdy nie możemy prowadzić normalnej działalności, ale moglibyśmy też siedzieć z założonymi rękami i szukać łatwiejszych sposobów na pozyskanie środków. Postanowiliśmy jednak być firmą społecznie odpowiedzialną, a z takim zespołem, jaki powstał na potrzeby izolatorium, można przenosić góry.

Monika Niemiec

WSPOMNIENIE O MARII KUBIEŃ

3 kwietnia – w Wielką Sobotę, odeszła do wieczności Maria Kubień, bez wątpienia jedna z najbardziej znanych ustrońskich nauczycielek. Przeżyła 82 lata, pozostawiając po sobie wrażenie końca pewnej epoki. Urodziła się 22 sierpnia 1938 r. jako najstarsze z trojga dzieci Jana Kubienia i Marii z domu Chrapek (córki Andrzeja Chrapka, długoletniego fojta Lipowca w okresie międzywojennym). Wychowała się w rodzinie górniczej, jej ojciec pełnił funkcję nadsztygara w KWK Dębieńsko w Czerwionce-Leszczynach, a dwaj młodsi bracia również związani byli z tą profesją. Jej dzieciństwo przebiegało w atmosferze rodzinnej harmonii, a dom rodzinny Marii, otoczony gospodarstwem, przypominał arkadyjskie Soplicowo pośród urodzajnych sadów, ogrodów i pól. Był to dom pełen gwaru i spotkań, gdyż, jak mawiali rodzice Marii: „gość w dom – Bóg w dom". Być może dlatego była osobą niezwykle towarzyską i otwartą, zjednującą sobie wielu przyjaciół. Miała dość rzadką umiejętność swobodnej rozmowy z zupełnie nieznajomymi ludźmi i nigdy nie brakowało jej tematów do zajmującej konwersacji. Odebrała staranne acz surowe wychowanie, a od dziecka wpajano jej miłość do nauki. Szybko odkryła w sobie pasję do zawodu nauczycielskiego, zamieniając wiślańskie Liceum Ogólnokształcące na czteroletnie Państwowe Liceum Pedagogiczne im. Pawła Stalmacha w Cieszynie Bobrku. Szkoła ta, określana mianem kuźni pedagogów, mieściła się w gmachu obecnego Uniwersytetu Śląskiego. Kwalifikacje zawodowe zdobywała Maria w żeńskiej klasie o profilu ogólnym, pod bacznym okiem wychowawców i zasłużonych na Śląsku Cieszyńskim pedagogów – Józefa Kreta i Pawła Ożany. Po zdaniu matury, z dniem 1 września 1956 r., rozpoczęła pracę w Szkole Podstawowej nr 5 w Wiśle Jaworniku. Równocześnie podjęła studia w Studium Nauczycielskim w Katowicach na kierunku biologia. Ze względu na bardzo dobre wyniki w nauce w 1958 r. otrzymała z Kuratorium Oświaty urlop płatny, umożliwiający jej dalsze doskonalenie swej profesji w trybie stacjonarnym w Studium Nauczycielskim w Toruniu, które ukończyła w 1960 r. Nakazy pracy rzuciły ją w Poznańskie, później do Pierśćca, a ostatecznie, w 1962 r., rozpoczęła swą trwającą 31 lat przygodę ze Szkołą Podstawową nr 1 w Ustroniu jako nauczycielka biologii. Z racji tego, że toruńskie studium było równoważne wyższym studiom zawodowym z przygotowaniem metodycznym do nauki większej ilości przedmiotów, początkowo nauczała także historii, zajęć praktycznych oraz opiekowała się drużyną harcerską. Kiedy w lutym 1963 r. placówkę przeniesiono do nowego obiektu „tysiąclatki" przy ul. Partyzantów, powierzono jej opiekę nad przestronną, dobrze wyposażoną pracownią biologiczną, z której uczyniła swe „królestwo". Na półkach stały akwaria i terraria, hodowała świnki morskie, rybki, chomiki, gołębie, a nawet żółwie i papużki faliste. Pielęgnowała szkolne kwiaty, ozdabiając korytarze fikusami, paprociami, palmami, pelargoniami. Prowadziła koło Ligi Ochrony Przyrody oraz kółko biologiczne, kształcąc przyszłych olimpijczyków. Uwielbiała młodzież szkolną i darzyła ją przyjaźnią, aczkolwiek w egzekwowaniu wiedzy bywała wymagająca. Jeździła ze swymi wychowankami na wycieczki, obozy i kolonie. Po 37 latach pracy, z dniem 1 września 1993 r., przeszła na emeryturę, a byli uczniowie tłumnie składali jej wizyty domowe. Za wieloletnie, wybitne osiągnięcia w pracy dydaktycznej, wychowanie wielu pokoleń ustroniaków oraz działalność społeczną na rzecz szkoły

Na studiach w Toruniu, 1960 r.

i środowiska odznaczona została wieloma nagrodami Kuratora Oświaty i Wychowania, Dyrektora Szkoły Podstawowej nr 1 w Ustroniu oraz Złotym Krzyżem Zasługi. Dla nas, prywatnie, była po prostu Ciocią Marysią, która zabierała nas na Festiwal Piosenki Czeskiej i Słowackiej, opowiadała o Dębie Sobieskiego „pamiętającym czasy naszych pradziadziusiów", na Wielkanoc organizowała poszukiwanie prezentów od Zajączka w prawdziwym wielkim lesie, a gdy czekaliśmy na Mikołaja, zawsze potrafiła znaleźć łunę na niebie, po której, jak tłumaczyła, pędził do nas na saniach wyczekiwany Święty. W połowie lat 80. w letnie wieczory organizowała nam krótkie wycieczki, a podczas trasy odwiedzaliśmy wielodzietne rodziny, obdarowywane przez Ciocię czekoladami, których zdobycie w tamtych czasach nie było przecież łatwe. Gdy przyszłam na świat, Ciocia była tuż przed 40-ką, ale dla mnie długo pozostawała osobą w nieokreślonym wieku. Bo wiek dorosłych najłatwiej mierzyło się wiekiem ich dzieci, a Ciocia dzieci nie miała. Za to stale opowiadała „o swoich dzieciach", o „swoich" wybitnych olimpijczykach, z których wielu zostało biologami lub lekarzami, była dumna ze „swoich" pielęgniarek, farmaceutów czy leśników, kibicowała im gdy zakładali rodziny, a ich sukcesy ją uskrzydlały. Ciocia została zapamiętana jako osoba elegancka i zadbana, jednak po powrocie do domu zrzucała sukienkę i obcasy, przywdziewając odzież stosowną do pracy w gospodarstwie. W młodości otaczał ją wianuszek wielbicieli, wybrała jednak rolę tak zwanej „córki domowej", opiekując się swą mamą, która dość młodo owdowiała. Zamążpójście oznaczałoby opuszczenie rodzinnych stron, ale Ciocia, niczym prof. Jan Szczepański, korzeniami wrosła w ziemię swoich przodków. Każdy z jej licznych gości przed wejściem do domu musiał najpierw obejrzeć „urody" w ogródku, do których miała bardzo dobrą rękę. Grubo po 70 całymi godzinami, odziana na sportowo niczym nastolatka, plewiła w grządkach, a wieczorami równie długo spacerowała z ulubionym psem. Śmiało można założyć, że gdyby zaszła taka potrzeba, byłaby w stanie wyżywić się tym, co dał jej własny ogródek i własne kury. Cieszyło ją słońce i dobra lektura, lubiła energetyczne kolory, zwłaszcza czerwień. Zachowała w sobie coś z dziecka, ciesząc się na świąteczne ciasteczka i choinkę. Bardzo wiele podróżowała, a czasy PRL nie przeszkodziły jej w zwiedzaniu świata. Uwielbiała morze, chociaż osobiście nie pływała, a, co ciekawe, nigdy nie jeździła na rowerze, utrzymując, że kiedyś panienek do tego nie zachęcano. Lubiła spotkania towarzyskie, chętnie tańczyła, przez długie lata spotykała się z licealnymi przyjaciółmi na zjazdach absolwenckich. Jak podsumował jej brat Andrzej – żyła długo i dobrze. Zasnęła w ulubionym fotelu, pozostawiając po sobie wiele zdjęć, niedokończone listy oraz książki, których finału nie dane jej było poznać...

Alicja Michałek

Maria Kubień (pierwsza z lewej) z koleżankami z pracy w pokoju nauczycielskim Szkoły Podstawowej nr 1, 1990 r. W środku Irena „Ireczka" Glajcar – serdeczna przyjaciółka Cioci, z prawej strony Wiktoria Majcherek.

Obradowano w maseczkach i w oddaleniu. Ujęcie z relacji dostępnej w internecie.

PRZESUNIĘTY TERMIN PŁATNOŚCI

(cd. ze str. 1)

i przesunięcia oraz ujęty w osobnej uchwale wpływ tych zmian na Wieloletnią Prognozę Finansową Miasta. Wyjaśniła też, czego dotyczy projekt następnej uchwały w sprawie pożyczki z Wojewódzkiego Funduszu Ochrony Środowiska i Gospodarki Wodnej w Katowicach na zadanie: „Budowa kanalizacji sanitarnej z przyłączami do budynków mieszkalnych w rejonie ulic Łącznej i Bładnickiej". Pożyczka wyniesie 1.085.400 zł, uruchomiona będzie w dwóch transzach – prawie milion zł w tym roku, reszta w 2022. Spłata nastąpi z dochodów własnych gminy w latach 2023-2031. Aleksandra Łuckoś podkreśliła, że zmieniły się zasady korzystania z pożyczek WFOŚiGW i o umorzenie będziemy mogli się starać dopiero po 5 latach od zakończenia zadania. Burmistrz Przemysław Korcz dopowiedział, że zaciąganie kolejnych pożyczek z WFOŚiGW staje się nieopłacalne. Przez wiele lat korzystaliśmy ze środków Funduszu, najpierw w formie dotacyjnej i pożyczkowej z przeznaczeniem na wymianę źródeł ciepła, potem zmienionej na tylko pożyczkową, ale ze stosunkowo szybkim umorzeniem, a teraz musimy godzić się na możliwość umorzenia dopiero po 5 latach i konieczność konstrukcji kolejnych zadań w ten sposób, żeby umorzenie w pełni je pokryło. Jeśli te zasady się nie zmienią, nie będziemy już korzystać z tego, do tej pory korzystnego dla samorządów narzędzia finansowania proekologicznych inwestycji. Wszystkie trzy uchwały pozytywnie zaopiniowała Komisja Budżetu i Przestrzegania Prawa, o czym poinformowała jej przewodniczącą radna Bożena Piwowar. Radni przyjęli uchwały jednogłośnie.

Ta sama komisji wydała pozytywną opinię, a radni jednogłośnie przyjęli uchwałę w sprawie wspólnej obsługi dla jednostek organizacyjnych Miasta Ustroń zaliczanych do sektora finansów publicznych w zakresie prowadzenia składnicy akt. Jednostką zapewniającą wspólną obsługę organizacyjną i administracyjną będzie Urząd Miasta. Dotyczy to wszystkich przedszkoli, szkół podstawowych, Żłobka Miejskiego, Miejskiego Domu Spokojnej Starości, Miejskiego Ośrodka Pomocy Społecznej i Centrum Usług Wspólnych. Projekt uchwały zreferował piastujący samodzielne stanowisko ds. Archiwum Miejskiego Grzegorz Gogółka, wyjaśniając, że do zadań jednostki obsługującej należeć będzie m.in.: zgodne z przepisami prowadzenie Składnicy Akt, gromadzenie i przechowywanie dokumentacji jednostek, udostępnianie dokumentów na zewnątrz.

Główny specjalista Wydziału Organizacyjnego Urzędu Miasta Ustroń Łukasz Sitek przedstawił projekt kolejnej uchwały, wyjaśniając, że jest autorstwa burmistrza i że zgodnie z jej treścią termin płatności II raty za korzystanie w roku 2021 z zezwoleń na sprzedaż napojów alkoholowych przeznaczonych do spożycia w miejscu sprzedaży przesunięty zostaje na 30 września 2021 roku (zgodnie z ustawą zapłacić trzeba do końca maja), a III raty na 30 listopada 2021 roku (zamiast płatności do końca sierpnia). Projekt uchwały powstał, żeby wyjść naprzeciw przedsiębiorcom, prowadzącym lokale gastronomiczne, bary, restauracje. Ta branża mocno ucierpiała z powodu koronawirusa, szczególnie w takim mieście, jak nasze. Sprzedaż dań tylko na wynos obowiązuje. już od końca października 2020 roku. Opinia komisji budżetowej i Komisji Rodziny i Środowiska, wyrażona przez jej przewodniczącego radnego Romana Siwca była pozytywna, a przez radnych przyjęta jednogłośnie.

Podczas kwietniowej sesji podjęto również uchwały w sprawie:

– udzielenia pomocy finansowej Powiatowi Cieszyńskiemu w postaci dotacji celowej w wys. 60 tys. zł na dofinansowanie powiatowego transportu zbiorowego;

– udzielenia pomocy finansowej w postaci dotacji celowej w wys. 21 tys. zł dla Miasta Bielska-Białej na dofinansowanie działalności Ośrodka Przeciwdziałania Problemom Alkoholowym w Bielsku-Białej, potocznie mówiąc izby wytrzeźwień;

– udzielenia pomocy finansowej w postaci dotacji celowej w wys. 20,288 tys. zł dla Powiatu Cieszyńskiego na realizację zadania „Prowadzenie Powiatowego Ośrodka Wsparcia dla Osób Dotkniętych Przemocą w Rodzinie", tak jak w poprzednim punkcie gmina musi posiadać dostęp do takich placówek, w tym wypadku chodzi o całodobowo dostępne schronienie dla ofiar przemocy;

– uchwalenia regulaminu korzystania z parkingów położonych poza drogami publicznymi w Ustroniu;

– nieuwzględnienia petycji dotyczącej wyrażenia opinii w sprawie przeprowadzenia referendum ludowego.

– nieuwzględnienia petycji dotyczącej poparcia Rządu Tymczasowej Rady Stanu Narodu Polskiego Społecznego Komitetu Konstytucyjnego.

Wszystkie powyższe uchwały radni podjęli jednogłośnie, inaczej było z kolejną. Przeciw podjęciu uchwały uznającej petycję dotyczącą włączenia Przedszkola Nr 5 do zespołu szkolno-przedszkolnego za bezprzedmiotową głosowali radni: Jadwiga Krężelok i Paweł Sztefek. Pozostali radni byli za przyjęciem uchwały, zyskała ona też pozytywną opinię Komisji Budżetu i Przestrzegania Prawa.

W sprawie skargi na dyrektorów szkół złożonej przez Centrum Cyfrowego Wsparcia Edukacji z siedzibą w Jabłonnej, Komisja Skarg Wniosków i Petycji, obradująca w składzie: Dariusz Śleziona – przewodniczący, Sławomir Haratyk, Roman Siwiec, Paweł Sztefek, Mirosław Szuba postanowiła uznać skargę za częściowo zasadną. Radni jednogłośnie podjęli uchwałę o przyjęciu uzasadnienia i tak samo głosowali w sprawie wystąpienia z apelem dotyczącym korzystniejszego sposobu naliczania dotacji uzdrowiskowej.

Monika Niemiec

Do każdego mieszkania przyporządkowane będzie miejsce parkingowe.

MIESZKANIA DLA MŁODYCH

Jak zapowiadaliśmy w poprzednim numerze podajemy więcej informacji na temat nowej inwestycji miejskiej spółki Towarzystwo Budownictwa Społecznego w Ustroniu Sp. z o.o. O tym, jak będą wyglądały nowe mieszkania, kto w nich zamieszka i ile to będzie kosztowało mówi prezes Towarzystwa Sebastian Płonka:

- Dwa nowe budynki TBS-u zostaną wybudowane na terenie przylegającym do ul. Dworcowej i Kościelnej. Łącznie powstanie 36 mieszkań z balkonami, przynależnymi komórkami lokatorskimi i miejscami parkingowymi. Czterokondygnacyjne budynki zostaną wybudowane w technologii tradycyjnej w standardzie „pod klucz" tzn. okładziny podłogowe, drzwi, w pełni wyposażona łazienka (glazura, wanna, umywalka, kompakt, armatura), kuchnia ze zlewozmywakiem i kuchenką elektryczną.

W najmniejszych mieszkaniach o powierzchni 42 m2 znajdzie się salon, sypialnia, kuchnia i łazienka. W największych o powierzchni do 70 m2 będzie salon z aneksem kuchennym, dwie sypialnie i łazienka. Na najwyższej kondygnacji mieszkania będą posiadały lukarny i okna dachowe. Ze względu na teren, czas budowy i koszty, na etapie projektu zrezygnowano z tradycyjnych piwnic na korzyść komórek lokatorskich w przyziemiu (pierwszej kondygnacji) budynków. Jedno z mieszkań o pow. 60 m2 pozbawione barier architektonicznych, przeznaczone będzie dla osoby niepełnosprawnej ruchowo.

Jeśli chodzi o finansowanie, to składa się na nie po pierwsze: wkład własny gminy Ustroń, po drugie partycypacja wpłacana przez przyszłych najemców (w wysokości 1.300 zł za m2 powierzchni mieszkania), po trzecie preferencyjny kredyt z Banku Gospodarstwa Krajowego (jesteśmy na etapie finalizowania umowy). Warto podkreślić, że partycypacja według obowiązujących przepisów to tak naprawdę kaucja, którą odzyskuje się po opuszczeniu i zdaniu mieszkania.

Czynsz w budynkach TBS jest regulowany ustawowo i w przypadku nowej inwestycji jego wysokość została ustalona na 18,20 zł za m2. Najemcy będą też ponosić koszty wywozu nieczystości i koszty zużycia mediów, w tym koszt ogrzewania i podgrzania wody, gdyż każde mieszkanie będzie wyposażone w kocioł dwufunkcyjny.

Spółka pobiera czynsz w podanej wysokości wraz opłatą za zużycie wody i odprowadzenie ścieków oraz za wywóz nieczystości. Inne opłaty najemcy odprowadzają indywidualnie na podstawie osobnych umów z dostawcami mediów (gaz, energia elektryczna czy Internet).

Towarzystwo wybudowało do tej pory dwa osiedla, łącznie 112 mieszkań, ale popyt jest nadal bardzo duży. TBS-owskie mieszkania są przeznaczone dla najemców, tzn. nie ma prostej możliwości przeniesienia prawa własności lokalu. Mówiąc o kryteriach przyznania mieszkania, chcę powiedzieć, że TBS-y mają możliwość formułowania własnych zasad w tym zakresie. Ustroń jako miasto turystyczne i uzdrowisko cieszy się dużym zainteresowaniem i wiele osób chce tu zamieszkać. Nasza spółka kieruje swoją ofertę przede wszystkim do ludzi aktywnych zawodowo, którzy obecnie pracują na terenie miasta i są najemcami mieszkań prywatnych, płacąc wysokie koszty odstępnego - jest to nawet 1.700 zł miesięcznie za mieszkanie o pow. ok. 40 m^2 plus oczywiście wszystkie media. Drugą grupą docelową są osoby starsze, posiadające stałe dochody z tytułu otrzymywanej emerytury i były związane zawodowo z naszym miastem. Będziemy oczywiście brać pod uwagę również ankiety złożone kilka czy nawet kilkanaście lat temu od osób z innych miejscowości.

Przyszli najemcy TBS-u nie mogą posiadać prawa własności do nieruchomości na terenie miasta. Chcę podkreślić, że nie trzeba być mieszkańcem Ustronia, żeby ubiegać się o lokal, patrzymy raczej na zależności zawodowe, związane z działalnością lub pracą. Jeśli chodzi o procedurę przyznawania mieszkań, to zajmuje się tym Komisja Mieszkaniowa, działająca w ramach spółki, składająca się z osób związanych z naszym miastem w tym z gminnym zasobem mieszkaniowym, która weryfikuje dane o ubiegających się osobach na podstawie złożonych ankiet. Szczegółowy regulamin i inne informacje znaleźć można na naszej stronie: www.tbs.ustron.pl

Jak wspomniałem, najemca lokalu należącego do TBS-u nie staje się właścicielem mieszkania. Ustawodawca dopuszcza co prawda możliwość wykupu z zasobu TBS, mieszkań po cenie rynkowej minus kwota wniesionej partycypacji, ale trzeba spełnić kilka warunków, między innymi zajmować lokal przez minimum 15 lat. Jednak ze względu na to, że jedynym udziałowcem spółki jest miasto Ustroń, nie jest w interesie miasta ani spółki sprzedaż majątku firmy.

Podstawowym zadaniem spółki jest budowa mieszkań dla osób, które nie mają na tyle dobrej sytuacji finansowej, żeby otrzymać kredyt hipoteczny i kupić czy wybudować własną nieruchomość. W tym wypadku, sumaryczne koszty mieszkania w TBS są znacznie niższe, dodatkowo spółka zajmuje się administrowaniem budynków, remontami i oferuje klarowną sytuację czynszową.

A co do terminów… W piątek 30 kwietnia ogłosiliśmy przetarg, w którym chcemy wyłonić generalnego wykonawcę. Otwarcie ofert nastąpi w dniu 17 czerwca br. Planujemy rozpocząć budowę w sierpniu tego roku, a mieszkania oddać najemcom w styczniu lub lutym 2023 roku.

Spisała: **Monika Niemiec**

18/2021/4/R

HARMONOGRAM ZBIÓRKI ODPADÓW WIELKOGABARYTOWYCH 2021

12.05 – 13.05 Hermanice – Rejon II (zgłoszenia do 11.05 do godz. 14.00)

Agrestowa, Brzoskwiniowa, Czereśniowa, Folwarczna, Jabłoniowa, Laskowa, Malinowa, Orzechowa, Osiedlowa, Owocowa, Porzeczkowa, Różana, Skoczowska, Sosnowa

27.05 os. Cieszyńskie, os. Centrum, os. Manhatan, os. 700-Lecia przy ul. Fabrycznej II, os. przy Dworcowej 3 (zgłoszenia do 26.05 do godz.14.00)

01.06 – 02.06 Centrum II (zgłoszenia do 31.05 do godz. 14.00)

Bema, Brody, Daszyńskiego, Dąbrowskiego, Dworcowa, Grażyny, Grażyńskiego, Hutnicza, Mickiewicza, Konopnickiej, Kojzara, Krzywa, 9 Listopada, 3 Maja, Miedziana, Ogrodowa, Pana Tadeusza, Parkowa, Pod Skarpą, Polna, Rynek, Sikorskiego, Słoneczna, Sportowa, Spółdzielcza, Srebrna, Strażacka, Traugutta, Wybickiego, Zielona, Złota

08.06 – 09.06 Centrum I (zgłoszenia do 07.06 do godz. 14.00)

Asnyka, Błaszczyka, Cholewy, Cieszyńska, Gałczyńskiego, Jelenica, Kasprowicza, Kochanowskiego, Kluczyków, Kościelna, Komunalna, Kotschego, Lipowczana, Myśliwska, Obrzeżna, Partyzantów, Pasieczna, Reja, Skłodowskiej, Skowronków, Spacerowa, Staffa, Stalmacha, Stawowa, Tartaczna, Tuwima, Widokowa, Wierzbowa, Wiosenna

01.09 – 02.09 Zawodzie (zgłoszenia do 31.08 do godz. 14.00)

Armii Krajowej, Belwederska, Gościradowiec, Kamieniec, Kuźnicza, Lecznicza, Leśna, Liściasta, Nadrzeczna, Okólna, Radosna, Sanatoryjna, Skalica, Solidarności, Sportowa, Szpitalna, Uboczna, Uzdrowiskowa, Wojska Polskiego, Zdrojowa, Źródlana

08.09 – 09.09 Polana, Dobka, Jaszowiec (zgłoszenia do 07.09 do godz. 14.00)

Baranowa, Beskidek, Brzozowa, Bukowa, Chabrów, Furmańska, Grzybowa, Jastrzębia, Jaworowa, Jodłowa, Klonowa, Orłowa, Palenica, Papiernia, Pod Grapą, Polańska, Równica, Stroma, Sucha, Ślepa, Świerkowa, Topolowa, Turystyczna, Wczasowa, Wiślańska, Wysznia, Złocieni, Żarnowiec

04.10 – 05.10 Poniwiec (zgłoszenia do 01.10 do godz.14.00)

Akacjowa, Bażantów, Cisowa, Dębowa, Drozdów, Głogowa, Grabowa, Jesionowa, Kalinowa, Katowicka II, Kasztanowa, Limbowa, Lipowa, Olchowa, Słowików, Wiązowa

Odbiór odpadów należy uzgodnić z Przedsiębiorstwem Komunalnym Spółka z o.o. w Ustroniu przy ul. Konopnickiej 40 tel.: 33 854-52-42 w godz. od 7 do 14 zgodnie z podanymi w harmonogramie terminami.

W PIERWSZYM WYZNACZONYM W HARMONOGRAMIE DNIU ZBIÓRKI ODPADY NALEŻY WYSTAWIĆ PRZED POSESJĄ W MIEJSCU UMOŻLIWIAJĄCYM SWOBODNY DOJAZD DO GODZ. 6.30.

ODBIÓR ODPADÓW ROZPOCZYNA SIĘ OD GODZ 7.00

PODCZAS ZBIÓRKI ODBIERANE BĘDĄ:

- **odpady wielkogabarytowe tj.: meble, dywany, dużych rozmiarów zabawki, materace , itp.**
- **zużyty sprzęt elektryczny i elektroniczny (kompletny): drobne AGD, pralki, lodówki, odkurzacze, radia, telewizory, monitory itp.**
- **opony z samochodów osobowych**
- **złom**

NIE BĘDĄ ODBIERANE:

- **odpady ulegające biodegradacji (trawa, liście, gałęzie itp.)**
- **odpady remontowo budowlane (gruz, styropian, papa, wata szklana, panele ścienne, podłogowe, boazeria, eternit, armatura sanitarna np.: wanny, umywalki)**
- **części samochodowe pochodzące z demontażu (zderzaki, fotele, deski rozdzielcze itp.)**

ODPADY WIELKOGABARYTOWE SĄ RÓWNIEŻ PRZYJMOWANE W PUNKCIE SELEKTYWNEGO ZBIERANIA ODPADÓW PRZY UL. KRZYWEJ 6 - W RAMACH PONOSZONEJ OPŁATY ZA GOSPODAROWANIE ODPADAMI KOMUNALNYMI BEZ UISZCZANIA DODATKOWYCH OPŁAT.

ODDAJĄC ODPADY W PSZOK TRZEBA PODAĆ PRACOWNIKOWI NR EWIDENCYJNY NADANY PRZEZ URZĄD MIASTA ORAZ OKAZAĆ DOKUMENT POTWIERDZAJĄCY ZAMIESZKANIE NA TERENIE MIASTA USTROŃ (numer ewidencyjny znajduje się na zawiadomieniu o wysokości opłaty za gospodarowanie odpadami, które otrzymujecie Państwo z Urzędu Miasta).

ROK TOŻSAMOŚCI LUTERAŃSKIEJ WYSTAWA W MUZEUM USTROŃSKIM

Wystawa powstała w ramach obchodzonego w roku 2021 w Kościele Ewangelicko-Augsburskim w Polsce „Roku Tożsamości Luterańskiej".

Reformacja do Księstwa Cieszyńskiego dotarła w połowie XVI wieku, a jednym z jej owoców jest historia i współczesność Parafii Ewangelicko-Augsburskiej w Ustroniu.

Wystawa przedstawia między innymi strój liturgiczny używany przez księży na Śląsku Cieszyńskim, starodruki, zabytkowe elementy wyposażenia kościoła oraz zarys historii luteranizmu w mieście Ustroń.

Wystawę przygotowali: Łukasz Sitek, Magdalena Szostok i Karina Wowry przy współpracy z parafią ewangelicką w Ustroniu.

BIBLIOTEKA POLECA

tel 33-854-23-40
www.biblioteka.ustron.pl
(katalog online)

Markus Zusak „Złodziejka książek"

Światowy bestseller, na podstawie którego powstał film wytwórni Twentieth Century Fox. Liesel Meminger swoją pierwszą książkę kradnie podczas pogrzebu młodszego brata. To dzięki „Podręcznikowi grabarza" uczy się czytać i odkrywa moc słów. Później przyjdzie czas na kolejne książki: płonące na stosach nazistów, ukryte w biblioteczce żony burmistrza i wreszcie te własnoręcznie napisane… Ale Liesel żyje w niebezpiecznych czasach. Kiedy jej przybrana rodzina udziela schronienia Żydowi, świat dziewczynki zmienia się na zawsze…

Sam Lloyd „Schronisko"

Trzynastoletnia Elissa, utalentowana młoda szachistka, bierze właśnie udział w najważniejszym wydarzeniu swojego życia: Ogólnoangielskim Młodzieżowym Grand Prix w Szachach. W trakcie turnieju zostaje porwana i budzi się w podziemnej celi gdzieś w Lesie Pamięci. Elijah ma dwanaście lat, ale zna całą okolicę jak własną kieszeń – właśnie dzięki temu wpada na Elissę. Kiedy pojawia się w jej celi, Elissa liczy na to, że chłopiec jej pomoże – że pójdzie na policję i przekaże wszystkie potrzebne informacje. Jednak Elijah nie chce, żeby dziewczynka odeszła z lasu. W miarę jak zachowanie jej porywacza robi się coraz dziwniejsze, Elissa uświadamia sobie, że ów dziwny, samotny chłopiec to jej jedyna nadzieja na przetrwanie. Próbuje przechytrzyć Elijah i tak rozpoczyna się zabójcza, pełna zdradliwych pozorów gra w kotka i myszkę – a jednocześnie zawiązuje się relacja, która przesądzi o losach obojga.

Wypożyczalnia dla dorosłych i oddział dla dzieci są czynne:
poniedziałek 8-15, wtorek 8-15, środa 11-18, czwartek nieczynne, piątek 8-15, sobota 8-12 (oddział dla dzieci nieczynny)

Po naszymu...

Wiycie co,

Fajnie se tak porzóndzić z ludziami, pofulać ło żywobyciu, łopowiedzieć jaki wic, ale mało kiery dziwo sie na to wszycko co już my przez tyn rok wystoli z nadziejom na lepsze czasy. Łoto rzóndziłach z takóm kamratkóm przez telefon. Dycki roz za czas my sie spotkały, a skyrs tego pandymiska nie widziały my sie isto z rok. Skarży sie, że je strasznucnie samotno i fórt narzyko na to choróbsko. Sama łokropecznie dbo ło czystote. Wszycko fórt wyciyro jakimisik miksturami, co zabijajóm wszelki plugastwo i tak żyje już łod łóńskiego roku. Łoglóndo tyn przebrzydły telewizor, a tam jóm fórt straszóm, tóż baba tak zdziwoczała, że nielza śnióm tak normalnie pogodać. Wyobrażocie se, że łóna chodzi roz na dwa tydnie do pobliskigo sklepu i jak mówiła prowie calutki dziyń ji to zajmuje. Łod rana sie łoblyko, rozmyślo coby niczego nie zabyć i nie musieć sie wracać. Tóż kole zdrzadła już se napisała na kartce: rynkawiczki, maseczka, płyn do dezynfekcji. Prawiła, że z tego wszyckigo strasznie sie ji pogorszyła pamiyńć i roz szła, a dziepro na ceście sie skapła, że zabyła pinióndze. Tóż i tak musiała iś naspadek. Jak przijdzie do chałupy, to wszycko dezynfekuje, a jedzyni kiere kupiła ozónuje. Nabywo wszycko pakowane w ditach, abo w folii, aji chlyb, coby brón Boże tego jaki nimocny przed nióm nie chycił.

Mo dziecka i wnuki, co miyszkajóm łoto w sómsiedni dzielnicy, ale też przez tyn rok sie śnimi nie spotkała, coby nie przismyczyli jakigo plugastwa. Dzwónióm jyny do siebie i tela. Strasznie narzyko, jowejczy na tyn swój los, a przeca mógłaby nie przesadzać i starać sie jakosi żyć. Tóż ji prawiym, że przeca szkoda kożdej chwili. Jo sie szmatlym tam i haw, po ceście spotykóm ze znómymi, a też z rodzinóm i nie myślym fórt ło tym choróbsku. Jak żech ji to rzekła, to zaroz żech wyczuła, że je na mie zło. Ty mosz szczyńści, potworo! Powiedziała i ciepła słóchawkóm. Nie wiedziałach co ło tym myśleć. No prowda, móm szczyńści, bo ledwo rano stanym z legowiska, to dziynkujym Stwórcy, że móm kolejny dziyń żywobycio i chciałabych go dobrze i pożytecznie przeżyć. Dycki se prawiym: „Je żech szczyńśliwo i zdrowo do nowych zadań gotowo!" i chytóm sie dómowej roboty, tóż ani człowiek sie nie nazdo a już je połednie. Nale fórt ło tej moji znómej rozmyślóm, jako je biydno, że se nie umiy poradzić w tych trudnych czasach. Jedyn to wszycko widzi tak, a drugi inaczyj, nale nielza sie tak przeca umartwiać, bo to je gorsze niż ta choroba. Powiydzcie co ło tym myślicie? Jak żech łoto mojimu znómymu łopowiedziała, ło tej kamratce to trónfnył, że taki życi je do rzici!

Staro ustrónioczka

W dawnym Ustroniu

Tym razem przedstawiam relikt z bardzo dawnego Ustronia, który został wypożyczony do Muzeum przez Parafię Ewangelicką w Ustroniu dla potrzeb wystawy powstałej w ramach obchodów „Roku Tożsamości Luterańskiej" w Polsce. Jest to naczynie do zbierania datków w Kościele Ewangelickim Apostoła Jakuba Starszego, odlane z mosiądzu w 1862 r., a dzięki temu, że trafiło do Muzeum, zostało ustalone jego pochodzenie. Otóż powstało ono w Fabryce Wyrobów Miedziano – Metalowych braci Theodora i Johanna Kohlhauptów w dolnym Ustroniu, w sąsiedztwie późniejszej Kuźni. Na dzień dzisiejszy naczynie to, wraz z 3 bliźniaczymi egzemplarzami, stanowi jedyny zachowany zbiór pamiątek po przedsiębiorstwie Kohlhauptów.

Dolna część mosiężnego naczynia łączy się z sakiewką, uszytą z XIX-wiecznego welwetu. Co ciekawe, zdobią ją takie same borty, jakich używano do lamowania najstarszych żywotków cieszyńskich, zaś frędzle, wykańczające sakiewkę, wykonane są z nici z dodatkiem metalu, sprowadzanych z Austrii. Podobnymi nićmi wyszywano także żywotki.

Johann Kohlhaupt pierwotnie był mistrzem w Arcyksiążęcym Zakładzie Przetwórczym Miedzi (Küpferhammer), działającym w latach 1810-1840 na terenie dawnej Młotowni „Adama", w miejscu późniejszej Kuźni Ustroń. W 1839 r. wykupił grunt w sąsiedztwie zakładu (pod dzisiejszym adresem ul. I. Daszyńskiego 60), gdzie zbudował obszerny dom z szeregiem budynków gospodarczych, a rok później założył konkurencyjny zakład o tym samym profilu, doprowadzając do zamknięcia arcyksiążęcej miedziarni. Ze względu na rodzaj działalności Kohlhauptowie, podobnie jak zakłady przemysłowe Komory Cieszyńskiej, sygnowali swe wyroby symbolem młotków hamerskich. Warto dodać, iż starszy z braci – Johann pełnił w latach 1877-1879 funkcję przełożonego gminy Ustroń. Fabryka Kohlhauptów działała do 1895 r., czyli do śmierci Theodora. Ich ustrońskie zabudowania przejął żydowski przedsiębiorca Leopold Fischer, zakładając tam gospodę, którą, ze względu na bliskość dworca kolejowego, zaliczono do zajazdów pierwszego gatunku.

Już od 4 maja ten cenny eksponat, jak i inne, o których napiszę w kolejnych numerach, będą dostępne dla zwiedzających Muzeum.

Alicja Michałek
Muzeum Ustrońskie

RECYKLING
wspólny interes

CO TO SĄ ODPADY ZMIESZANE?

Każdego dnia produkujemy duże ilości odpadów, które wymagają segregacji i odpowiedniego sposobu utylizacji. Nie jest to problem jedynie przedsiębiorstw zajmujących się odbiorem odpadów i ich przetwarzaniem, bo obowiązek segregacji dotyczy każdego z nas. Szkło, plastik, papier, metale, gdy są odpowiednio segregowane można ponownie przetwarzać i uzyskiwać z nich znów wartościowe produkty w ramach recyklingu. Niestety, istnieje też wiele odpadów, które nie nadają się do powtórnego przetworzenia i takie śmieci wyrzucamy do czarnych lub szarych pojemników, czy worków i są to tzw. odpady zmieszane. Należą do nich między innymi: resztki pokarmów, kości, zawartość worków do odkurzaczy, niedopałki papierosów, paragony sklepowe, zbite lub uszkodzone naczynia szklane i porcelanowe, lustra, zużyte pieluchy, stare ręczniki czy chusteczki papierowe, żwirek z kuwety, a nawet odchody zwierząt i wiele, wiele innych. W każdym domu powinien znaleźć się kosz na odpady zmieszane, nieprzystosowane do dalszego przetwarzania. Jednak nie wszystko może się tam znaleźć.

CZEGO NIE MOŻNA WRZUCAĆ DO ODPADÓW ZMIESZANYCH?

Nie przeznaczamy do nich śmieci wielkogabarytowych, budowlanych i rozbiórkowych. W czarnych pojemnikach nie mogą się też znaleźć odpady niebezpieczne, takie jak: baterie, akumulatory, odpady medyczne, lekarstwa, opakowania po środkach ochrony roślin, świetlówki i elektrośmieci. Przy okazji przypominamy, że pojemniki na baterie, zużyte tusze do drukarek, dyskietki i elektrośmieci znajdują się po wejściu do Tesco i Biedronki. Tego rodzaju śmieci mogą też być oddane do Punktu Selektywnej Zbiórki Odpadów Komunalnych, który w Ustroniu znajduje się przy ul. Krzywej 6.

Poszerzanie wiedzy na temat segregacji odpadów jest bardzo ważne. Dzięki właściwemu podziałowi śmieci we własnym domu możemy przyczynić się do obniżenia kosztów związanych z ich późniejszym podziałem. Ponadto mamy świadomość, że robimy coś dobrego dla siebie i swojego otoczenia. Na szczęście świadomość konsumentów wciąż rośnie, ale nadal potrzebna jest odpowiednia edukacja pod względem segregacji odpadów, tym bardziej że okazuje się, że w każdym pojemniku są śmieci wymieszane. Na fotografii w pojemniku na plastiki są szklane butelki i papierki.

Czy tak powinna wyglądać segregacja?

(LS)

18/2021/5/R

TEN BIEG JEST WYJĄTKOWY

W Wings for Life World Run wszyscy uczestnicy startują w tym samym czasie na całym świecie. Nie ważne, czy jesteś zawodowym sportowcem, trenującym amatorem, czy dopiero zaczynasz. Nie ma linii mety. Zamiast niej 30 minut po starcie na trasę wyrusza wirtualny Samochód Pościgowy i wyprzedza biegaczy oraz uczestników na wózkach, doganiając każdego po kolei. 100% wpłaconych wpisowych i wszystkich datków trafia bezpośrednio na badania nad rdzeniem kręgowym, aby w przyszłości pomóc w leczeniu jego urazów. Biegasz zawodowo, trenujesz dla przyjemności, czy wystartujesz na wózku? Wszyscy są mile widziani w Wings for Life World Run!

Ustroński bieg wystartuje 9 maja o godz. 13 przy Utropku obok mostu wiszącego. Uczestnicy pobiegną do mostu na Lipowiec, tam zakręcą i wyruszą z powrotem drugą stroną Wisły. Do pokonania będzie około 9 km. Na trasie będzie woda i herbata sponsorowana przez Utropek.

Rejestracji można dokonać na stronie www.wingsforlifeworldrun.com. **(kfz)**

Prezes klubu Szymon Górniok przygotowuje stadion do niedzielnego meczu. Fot. KS Nierodzim

PRZESZLI OLZĘ

LKS Olza Pogwizdów - KS Nierodzim - 1:3 (1:1)

Pierwszy wiosenny mecz drużyny KS Nierodzim mamy za sobą. Wyjazdowe spotkanie w Pogwizdowie zakończyło się sukcesem i zdobyciem 3 punktów. Pojedynek z Olzą, zajmującą po rundzie jesiennej 4. miejsce w tabeli klasy A gr. 1 Podokręgu Skoczów był ciekawy i gdyby piłkarze wykorzystali wszystkie sytuacje, które stworzyli, wygrana byłaby wyższa. Pierwszą bramkę w meczu i pierwszą po powrocie do Nierodzimia zdobył z rzutu karnego Mieczysław Sikora w 22. min. Gospodarze wyrównali w 33. min. i takim wynikiem skończyła się pierwsza połowa. W 63. min. piękną bramkę zza pola karnego strzela Łukasz Tomala, a trzy minuty później głową wynik ustala Marcin Marianek.

A na stadionie w Nierodzimiu trwają prace pielęgnacyjne na murawie i remontowe wokół boiska. Już w najbliższą niedzielę (godz. 11) gościć będziemy zespół Błękitnych Pierściec, z którym we wrześniu ubiegłego roku wygraliśmy 2:1. Wprawdzie w poprzednim numerze zapowiadaliśmy, że Nierodzim nie ma już szans na awans do rundy mistrzowskiej klasy A, ale nieoficjalnie dowiedzieliśmy, że być może czeka nas jeszcze jedna, po wycofaniu się Kaczyc, rezygnacja z rozgrywek.

KS Nierodzim wystąpił w składzie: Mateusz Fajkier – Dariusz Stokłosa, Szymon Górniok, Dawid Kisza (75' Krzysztof Słowiński), Dawid Mianowany – Mieczysław Sikora, Tomasz Czyż, Daniel Ciemała (65' Łukasz Tomala), Wiktor Żertka (75' Mateusz Czyż), Marcin Marianek, Adrian Sikora. **(mn)**

Klasa A Skoczów (grupa I)

1	CKS Piast Cieszyn	41	110:13
2	LKS Victoria Hażlach	34	37:20
3	LKS Kończyce Małe	26	39:32
4	LKS Olza Pogwizdów	26	50:40
5	LKS Błękitni Pierściec	25	33:35
6	**KS Nierodzim**	**18**	**23:29**
7	LKS Iskra Iskrzyczyn	16	46:36
8	MKS Promyk Golasowice	3	9:97
-	GKS Kaczyce	7	26:73

Zabytkowa chrzcielnica odnaleziona po 150. latach. W czasie sprawdzania stanu technicznego kościoła ap. Jakuba Starszego w Ustroniu, proboszcz pomocniczy ks. Dariusz Lerch wraz z kuratorem Marcinem Janikiem i radnym parafialnym Łukaszem Sitkiem zauważyli obluzowane deski w podłodze strychu kościoła. Po odsłonięciu fragmentu podłogi okazało się że pod deskami znajduje się ukryte pomieszczenie. Postanowiono by poprosić parafian posiadających sprzęt wspinaczkowy o pomoc w wydobyciu znajdujących się tam przedmiotów. Odnaleziono w tym niezwykłym miejscu drewnianą, XIX wieczną chrzcielnicę, która zapewne była używana w naszym kościele zanim zastąpiła ją obecna, łudząco do niej podobna żeliwna chrzcielnica z 2 połowy XIX wieku. Nie wiemy dlaczego nasi przodkowie akurat tam ukryli drewnianą chrzcielnicę ale jak zapewnił ks. Dariusz, zostanie ona zabezpieczona i oddana w fachowe ręce osób zajmujących się odnową tego typu zabytków.

Fot. Parafia Ewangelicko-Augsburska w Ustroniu

Sezon grillowy rozpoczęty. Fot. W. Suchta

OGŁOSZENIA DROBNE

www.okna-besta.pl ZAPRASZAMY - USTROŃ. 33-854-53-98.

KOMANDOR - Cieszyn, ul.Stawowa 27 - szafy, garderoby, zabudowy wnęk z drzwiami przesuwanymi i nie tylko... Zamów bezpłatny pomiar. RATY 0%. 728-340-518, (33) 854-22-57. www.komandor.pl

Bagażówka - przeprowadzki + ekipa. Usługi transportowe. 601-478-108.

Malowanie dachów. 505-168-217.

Cyklinowanie bezpyłowe parkietów, desek. Odnawianie schodów. 666-989-914.

Mobilne usługi fryzjerskie u Kasi. Zadzwoń-przyjadę! 505-152-958.

Zatrudnię kucharkę! Praca na terenie Ustronia. Miła atmosfera. Nie wymagane duże doświadczenie. 509-437-666.

Spawanie plastików. Ustroń, ul. Obrzeżna. 501-444-534.

Kupię 2-pokojowe mieszkanie, osiedla Centrum, Konopnicka. 609-807-622, 33-854-34-93.

OGŁOSZENIA DROBNE tylko 0,60 zł za słowo + VAT

DYŻURY APTEK

Dyżur w godzinach 8.00-20.00

Apteki dyżurujące w niedziele i święta:

8-9.05	Centrum	ul. Daszyńskiego 8	tel. 33 854-57-76
15-16.05	Centrum	ul. Daszyńskiego 8	tel. 33 854-57-76

APTEKA czynna 24 h znajduje się w Cieszynie na ul. Bobreckiej 27 (obok Kauflandu) „PRIMA", tel. 33 858-27-65.

18/2021/6/R

OPRÓŻNIANIE SZAMB I OSADNIKÓW 881-40-40-50

CO NAS CZEKA

www.ustron.pl

13.04-13.05.2020		Wystawa wirtualna "Hoczki z trówły ustronianki", www.muzeum.ustron.pl
9.05	13:00	Bieg z aplikacją WINGS FOR LIFE WORLD RUN, *wały obok Utropka*
14.05	12:00	Konkurs wokalny „Głos Ziemi Cieszyńskiej"
22.05	10.00-22.00	Moto Chill & Grill, *boisko Ustroń Nierodzim*
30.05		Skarby Stela-Targi Staroci, *targowisko Ustroń*

USTROŃSKA

10 lat temu – 5.05.2011 r.

ZDALIŚMY EGZAMIN

Tegoroczne obchody Święta Konstytucji 3 Maja miały tak jak w latach ubiegłych charakter ekumeniczny. Rozpoczęły się mszą w kościele katolickim pw. św. Klemensa. Proboszcz ks. Antoni Sapota witał władze samorządowe, przedstawicieli stowarzyszeń i zakładów pracy, poczty sztandarowe, kombatantów. Ks. A. Sapota odczytał słowa ślubów króla Jana Kazimierza złożone 1 kwietnia 1656 r. w katedrze lwowskiej. - Potem było ustanowienie święta, rozszerzenie na całą Polskę. W międzyczasie Polska przezywała wiele różnych chwil. Dziś także świętujemy dzień Konstytucji 3 Maja. To wszystko wpisuje się w nasz patriotyzm, nasze postawy. Mszę świętą sprawujemy w intencji ojczyzny - mówił ks. A. Sapota. Kazanie wygłosił proboszcz ewangelicko-augsburskiej paraii ap. Jakuba ks. radca Piotr Wory.

JARMARK

1 maja na rynku odbył się Ustroński Jarmark. Już od rana swe stoiska rozstawili handlowcy. Było pochmurno, ale nie padał deszcz. Pierwsze imprezy na scenie zaplanowano na godz. 13.30, no i wtedy właśnie lunęło. Oczywiście na rynku pozostało kilkanaście osób, w tym kilkoro dzieci. Dla nich w programie, a raczej z propozycją wspólnej zabawy wystąpił zespół Duo Fix. Dzieci od artystów otrzymywały różne akcesoria służące do zabawy, a chętnych przybywało z minuty na minutę, tym bardziej, że deszcz nieco ustał. Najmłodsi dawno tak dobrze się nie bawili na rynku. Następnie wystąpiły zespoły Singers i Forys Band. Ostatnim akcentem wieczoru był kabaret Nowaki. Kabaret publiczność bardzo lubi, więc nawet ponowny deszcz nie spłoszył ludzi. Zresztą większość na tę część jarmarku przybyła już z parasolami.

LEŚNICY Z EKOLOGAMI

Jak co roku ustrońscy ekolodzy razem z leśnikami posadzili kawałek lasu. Wspólnie pracowali młodzi i starsi. Kilofami wywijali panowie i panie, za narzędzia chętnie brały się też dzieci. Organizatorzy zawsze zapraszają na sadzenie wszystkich chętnych, niekoniecznie członków Polskiego Klubu Ekologicznego Koło w Ustroniu. Niewielu niezrzeszonych się decyduje, ale ci, którzy biorą udział w akcji, są pod wrażeniem atmosfery. O godz. 16 chętni do powiększenia obszarów leśnych w Ustroniu spotkali się w Dobce na polu biwakowym, należącym do Nadleśnictwa Ustroń. Ekolodzy ściśle współpracują z leśnikami. Organizują spotkania i prelekcje w siedzibie Nadleśnictwa, wielu jest pracownikami Lasów Państwowych. W mediach zazwyczaj słyszymy o konflikcie ekologów z zarządzającymi polskimi lasami. U nas panuje symbioza. **Wybrała: (lsz)**

18/2021/2/R

RCU® UBEZPIECZENIA

Zawsze najkorzystniejsze ubezpieczenia

komunikacyjne, majątkowe, życiowe, grupowe, rolne, OC medyczne, turystyczne, itp.

USTROŃ, A. Brody (Plac Targowy)

poniedziałek - piątek 8.00 - 16.00

✆ +48 607 604 602 e-mail: ustron@rcu.pl

SZANOWNI MIESZKAŃCY!

Przedsiębiorstwo Komunalne Spółka z o.o. w Ustroniu przypomina,

że dostarczając odpady na PSZOK konieczne jest podanie pracownikowi PSZOK numeru ewidencyjnego posesji oraz okazanie dokumentu, który potwierdzi zamieszkanie na terenie miasta Ustroń. Procedura taka jest konieczna aby umożliwić prawidłową ewidencję przyjmowanych odpadów oraz uniemożliwić dostarczanie odpadów przez osoby, które nie są mieszkańcami Ustronia i nie wnoszą opłat za gospodarowanie odpadami. W przypadku zlecenia transportu odpadów do PSZOK firmie transportującej należy wypełnić druk zlecenia dostępny na stronie internetowej przedsiębiorstwa komunalnego www.pk.ustron.pl .

W związku z tym , że zgodnie z Uchwałą Rady Miasta Ustroń odpady remontowo-budowlane przyjmowane są w limitowanej ilości do 1Mg /rocznie , w przypadku dostarczenia ilości powyżej tego limitu obowiązuje płatność tylko gotówką.

Przypominamy również, że w PSZOK nie przyjmuje się odpadów pochodzących z działalności gospodarczej, do których stosowane są odrębne przepisy.

Nie taki dawny Ustroń, 2015 r. Fot. W. Suchta

KĄCIK SZACHOWY MOKATE

A Family Business

Mokate pobudza myślenie!

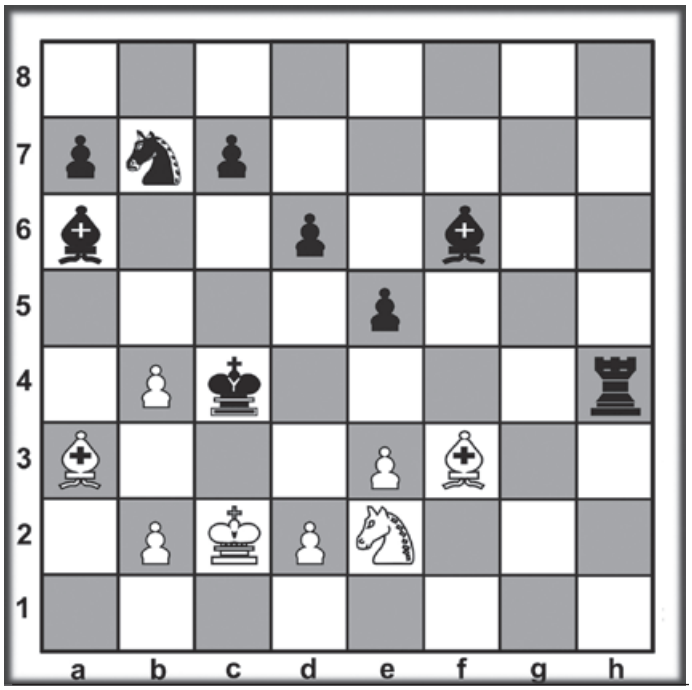

Mat w dwóch posunięciach. W. Suchta 2021 r.

Rozwiązanie z GU nr 16: Hg4

KRZYŻÓWKA

50 zł 50 zł 50 zł 50 zł

POZIOMO: 1) obowiązkowo w portfelu kierowcy, **8)** metalowa do wkręcania, **9)** pokazuje przejechane kilometry, **10)** miłośnik czegoś, **12)** element spadochronu, **14)** wybuchowy owoc egzotyczny, **15)** skrajna deska wycięta z kloca, **16)** bohater „Zemsty" A. Fredry, **19)** wąska przełęcz na Świnicy, **22)** zakłócenie pracy serca, **23)** udaje motocykl, **24)** najzimniejszy stan USA.

PIONOWO: 2) słuszność, **3)** kraj w Ameryce Południowej, **4)** element koła, **5)** drapieżny kot z Andów, **6)** artyści cyrkowi, **7)** gruby pniak, **11)** kuzynka masła, **13)** przydatna w książce, **17)** w żabiej rodzinie, **18)** Noe w j. angielskim, **20)** część kredytu, **21)** waga opakowania.

Rozwiązanie (hasło) powstanie po odczytaniu liter z pól oznaczonych liczbami w dolnym rogu. Na rozwiązania oczekujemy do 14 maja.

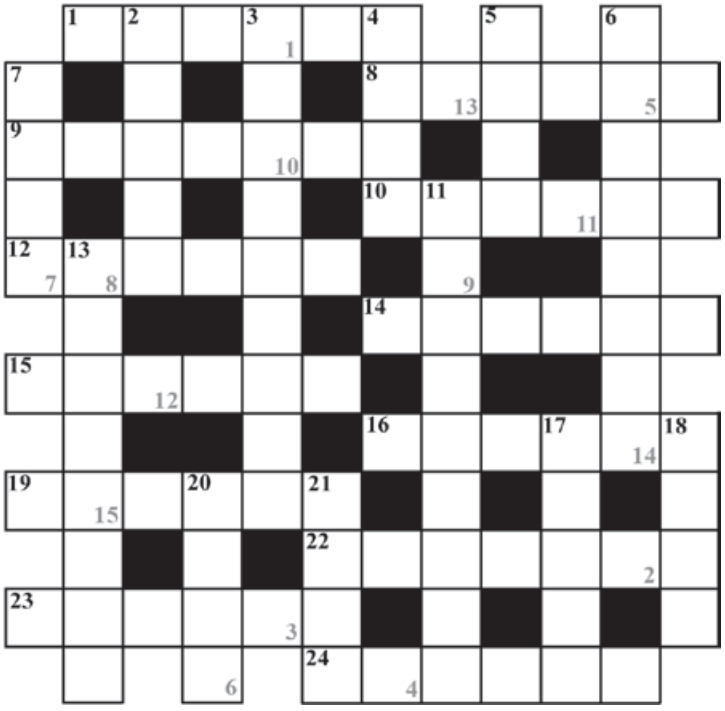

Rozwiązanie Krzyżówki z nr 16

MIASTO UZDROWISKO

Nagrodę w wysokości **50 zł i pluszowego misia** od Hanny Wasiak otrzymuje:* **Lidia Tomiczek** z Ustronia, ul. Olchowa. Zwycięzców zapraszamy po nagrody po wcześniejszym umówieniu się telefonicznie, **tel. 33 854-34-67**.

* Wysyłając rozwiązanie krzyżówki zgadzasz się na przetwarzanie twoich danych osobowych na potrzeby konkursu. Twoje dane będą przetwarzane tylko przez czas trwania konkursu. Administratorem twoich danych jest Gazeta Ustrońska z siedzibą w Ustroniu, ul. Rynek 4. Masz prawo do uzyskania dostępu do swoich danych, sprostowania, usunięcia, ograniczenia przetwarzania, wniesienia sprzeciwu wobec przetwarzania danych, przenoszenia danych, wniesienia skargi do organu nadzorczego. Więcej informacji możesz uzyskać w redakcji Gazety Ustrońskiej.

Skrzaty i Żaki Kuźni Ustroń rywalizowały w Turnieju Lisek CUP VII w Milówce, który odbył się 1 i 2 maja. Grano systemem „każdy z każdym" bez klasyfikacji końcowej. Najmłodsza grupa, prowadzona przez Trenera Bernarda Banota stoczyła 9 pojedynków, wygrała 7 razy, 1 raz przegrała i 1 raz zremisowała. Skład Skrzatów: Adam Kołder, Mateusz Nogawczyk, Kacper Połowczuk, Igor Jenkner, Karol Michalski, Franciszek Krzak, Krystian Hubczyk, Cyprian Jaworski, Witold Chrapek, Kajetan Kubica.
Zespół Żaków prowadzony przez trenerów Tomasza Jaworskiego oraz Konrada Palę przez dwa dni rozegrał 13 spotkań - 9 wygranych, 2 remisy, 2 porażki. Skład Żaków: Denys Polonchak, Aleksander Jamrozik, Filip Pezda, Dawid Dziwisz, Leon Bujok, Maksymilian Bujok, Rafał Bujok, Szymon Kukuczka, Bazyli Jaworski. **Fot. KS Kuźnia**

MAJÓWKOWE TRZY PUNKTY

KS Kuźnia Ustroń - LKS Drzewiarz Jasienica - 2:0

W sobotę 2 maja Kuźnia podejmowała w spotkaniu doskonale znaną ekipę Drzewiarza Jasienica. Po dobrym meczu piłkarze Mateusza Żebrowskiego pokonali przyjezdnych 2:0.

W pierwszych minutach meczu oba zespoły się badały, a spotkanie toczyło się głównie w środku pola. Wynik spotkania otworzyliśmy w 31 minucie gry. Szybki kontratak zapoczątkował Iskrzycki, następnie piłkę otrzymał Dobrowolski, ten z kolei otworzył drogę do bramki Jasieniczan Pietraczykowi, obsługując go prostopadłym zagraniem – piłka na raty znalazła drogę do bramki. Chwilę później po rzucie rożnym Iskrzyckiego, Ferfecki trafia w słupek.

Druga połowa mogła rozpocząć się dla nas idealnie, jednak świetne uderzenie Iskrzyckiego z 16 metra, instynktownie broni bramkarz Jasieniczan, ten sam gracz ponownie zagroził bramce gości w 70. i 81. minucie gry, wynik jednak wciąż pozostawał, ten sam co po pierwszych 45 minutach gry. Co nie udawało się Iskrzyckiemu, powiodło się w doliczonym czasie gry Wigezziemu, został on idealnie obsłużony podaniem przez Brzóskę i nie pozostało mu nic innego jak w sytuacji sam na sam z bramkarzem, ustalić wynik spotkania.

Dzięki świetnej grze wygrywamy po raz czwarty z rzędu i oddalamy się od dolnych rejonów ligowej tabeli.

Skład Kuźni: Łubik – Wojtyła, Pala, Ferfecki – Olchawa (Rucki 46'), Jaworski, Dobrowolski, Chmiel, Iskrzycki (Madzia 87') – Szajter (Wigezzi 65'), Pietraczyk (Brzóska 75'). **KS Kuźnia Ustroń**

IV Liga (Śląsk - grupa II)

1	APN Odra Wodzisław	58	72:30
2	LKS Bełk	45	47:33
3	LKS Unia Książenice	45	42:35
4	KS Spójnia Landek	44	66:25
5	LKS Unia Turza Śląska	44	55:39
6	KP GKS II Tychy S.A.	40	63:42
7	KS Rozwój Katowice	40	50:31
8	**KS Kuźnia Ustroń**	**40**	**47:45**
9	TS Podbeskidzie II BB S.A.	35	55:40
10	LKS Drzewiarz Jasienica	34	31:34
11	LKS Czaniec	34	36:48
12	MKS Czechowice-Dziedzice	31	39:37
13	LKS Orzeł Łękawica	29	37:41
14	LKS Jedność 32 Przyszowice	25	24:51
15	GKS Radziechowy-Wieprz	22	26:46
16	MKS Iskra Pszczyna	14	26:77
-	MKP Odra Centrum Wodzisław	18	29:91

TURNIEJOWE TECHNIKUM

Szkoła to nie tylko nauka i wie to młodzież z Zespołu Szkół Technicznych w Ustroniu. Nauczyciele, ale też sami uczniowie organizują różne wycieczki, projekty edukacyjne, konkursy, zabawy i turnieje. Prężnie działa Szkolny Klub Szachowy i nawet w warunkach pandemii organizuje rozgrywki. 26 kwietnia zakończyła się walka o Puchar Dyrektora ZST, w ramach przeprowadzonego już po raz drugi (tym razem online) turnieju. Jak zawsze, inicjatorem i głównym organizatorem zaciętych zmagań był prezes SzKSz Patryk Piec z klasy 2GT (zawodnik Stowarzyszenia Szachowego Olimpia Goleszów) i właśnie prezes zwyciężył w klasyfikacji końcowej. 2. miejsce zdobył Issac Ikan z Ukrainy, a 3. Dominika Kasprzyk z Olimpii. Warto dodać, że w turnieju uczestniczyli również zawodnicy z Argentyny, Kuby i Namibii. Równolegle przeprowadzony został V Otwarty Turniej w ZST Ustroń, w którym zdecydowane zwycięstwo odniósł Mateusz Myrmus, wyprzedzając Kamila Podżorskiego i Bartosza Goszyka (wszyscy z Olimpii). W turnieju tym IV miejsce zajął Patryk Piec, a wystąpili w nim m. in. zawodnik z Filipin, a także poseł na Sejm z Konfederacji. Na szczególne słowa uznania zasługuje Patryk Piec za zaangażowanie i perfekcyjną organizację turniejów szachowych. Warto się uczyć w ustrońskim technikum również ze względu na szachy. **(ms)**

GAZETA USTROŃSKA

Tygodnik miejski. Redaguje Zespół. Redaktor naczelna: **Monika Niemiec**. Adres redakcji: **43-450 Ustroń, Rynek 4** (budynek biblioteki), **tel. 33 854-34-67**, **e-mail: gazeta@ustron.pl** / Nakład: **1200** egzemplarzy / Informacje dotyczące ochrony danych osobowych: **http://gazeta.odo.ustron.pl** / Zastrzegamy sobie prawo przeredagowywania, dokonywania skrótów i zmiany tytułów w nadsyłanych materiałach. Tekstów nie zamówionych redakcja nie zwraca. Ogłoszenia przyjmujemy w siedzibie redakcji w dni powszednie w godz. 8.00-16.00. *Redakcja nie ponosi odpowiedzialności za treść ogłoszeń i reklam.* Skład: **Gazeta Ustrońska**; Druk: **Przedsiębiorstwo Poligraficzne „MODENA" Sp. z o. o.** ul. Mała Łąka 17, 43-400 Cieszyn, tel. 33 852 36 65, e-mail: biuro@drukarniamodena.pl.

Numer zamknięto: **4.05.2021 r.** Termin zamknięcia kolejnego numeru: **10.05.2021 r.**

Punkty sprzedaży gazety: ASIA Polana, Euro Sklep (dawna Savia), Euro Sklep przy Policji, Euro przy Kuźni, EuroSpar Hermanice, Groszek obok TBS, HERMES Nierodzim, Informacja Turystyczna Rynek, Lewiatan Manhatan, Mendrek Lipowiec, PSS Beskid, PSS Hermanice, PSS przy SP1, Supermarket Polana, Sztwiorok Nierodzim, Targowisko, Wanda, Zibi.